京城日報
朝夕刊共八頁
鐵道車輛・鑛山土木機械　弘中商工株式會社　本社 京城府漢江通三　營業所 東京・大阪

社説　食糧貯藏の要

政府は十七米穀年度の戰時食糧問題對策の眼目をなすものは食糧の戰時態勢を見越し、食糧の戰時態勢を一段と強化すべく、緊急食糧對策を決定した。この戰時措置の眼目をなすものは要するに食糧增産對策の強化、消費規正の強化、食糧貯藏對策の確立の三點につきるのであるが、この戰時對策の骨幹をなすものは食糧の貯藏對策を特に重要視して取り上げたことであらう。これは戰局下における食糧對策の現狀にもそつくりそのまゝ適用さるべき極めて緊要な措置であつて、かゝる意味では大いに注目されてよい點である。今回の緊急對策中、增產並に消費規正についててはすでに戰時對策として今日まで凡ゆる方法をもつて[illegible]されて來てゐるも[illegible]策の基調としては[illegible]のではないのであるが、なほその實行方法として[illegible]があらゆる農作物に[illegible]たことや、消費規定の[illegible]として、干瓢、豚山などの規正に手心を加へて、所謂消費の合理化[illegible]、アミノ酸の活用による小麥の節約、甘藷、馬鈴薯の澱粉混入による小麥の規正など凡ゆる場合を想定して、消費規正の度を一段と綜合計畫的に強化することになつた點の如き、これだけでも戰時食糧對策に一段の前進であつて恐く我等の共鳴を感ずるところである。

然しながらかゝる實質的な食糧對策が爲政者の細心が注意を以つて進められて來たに拘らずともすれば都會地における飯米の不如意が問題化するのは、要するに政府の食糧管理に何等か缺如してゐるところがあることを示すものであり、それはとりあへず、食糧の貯藏の諸種の施設不備によつて完全に行はれてゐなかつたためであると思ふ。

かゝる意味において今回、この食糧貯藏を對策の重點として計畫したことは極めて意義あることである。特に朝鮮の米作が本年豐作を豫想せられ、過剩米の管理に一段の工夫を拂ふべきであるとすれば、この貯藏計畫は内地の場合の如く常備倉といつた意味とは又別にその必要が大いに痛感されるところであり、殊にこの緊急對策が内外地を通ずる食糧需給統制の上に基礎を置いてゐるものなる以上、朝鮮が内地の食糧供給に最大限度の協力を與へるためにも、平均移出の實効を企圖して、食糧貯藏の點に萬全を期すべきであると思ふのである。

鎧袖一觸、敵を擊滅
重慶の虚勢粉碎
僅か十日足らずで西江作戰完了す
南支軍報道部長談

【廣東廿九日同盟】廿九日正午發表＝すでに獨力をもつてする抗戰が絶望に陷つた重慶は現在只管第三國の援助に依存する他力本願に終始してゐる援蔣國よりする武器軍需品の供給は遲々として進まず、ただ彼らを焦慮せしむるのみである。しかるに重慶はその焼石に水の如き第三國の援蔣協力を誇大に吹聽して、あるひは戰力の充實を叫び、あるひは某々地奪還を誇號するなど見え透いた虚勢を張るとゝもに他面には強大なる日本の實力を殊更過小に評價して、今にも日本が長期戰に敗退するかの如き宣傳に躍起となり、これにより内は軍隊の士氣鼓舞と民心離反防止に汲々とし、外は第三國の援蔣強化に狂奔してゐるのが抗戰重慶の現狀である。この絶望的なる抗戰の假面を引き剝がし、彼らの眞實の様相を遺憾なく暴露せしめたものは、わが軍の作戰は疾風迅雷、すなはちわが軍の相次ぐ東作戰東北方ならびに西江方面の進攻に當り、重慶からに右往左往の天嶮に據る一部の敵に相當抵抗を示すべきものがあつた外は曲一擊その大部分は撃砕せられ、抗日軍の無力振りを暴露し、重慶の重鎭といはれる三角、四邑の要地は悉くわが掌中に歸して重慶が多大の期待をかけてゐた物資獲得の路を遮斷し、すでにわが軍は作戰地域内における敵の諸施設を根こそぎ覆滅し、押收せる莫大なる戰利物資の搬出も完了した僅々旬日足らずの短期間に所期の目的を完遂した西江作戰部隊はすでに駐留の必要なき新戰場を撤して今や勇躍して新たなる作戰地に向ひ堂堂の歩武を進めつゝある我軍の自主的撤去は重慶側の宣傳ではすなはち敗退となり、あるひは日本軍隊伍となることは周知の事實で、今回もまた同様のことを繰返すであらうが、香港來電は今次作戰が部隊一部を駐ましく擾亂せしめ余漢謀軍は極度に動搖し何應欽は急遽同地に飛來して善後措置に大童になつてゐることを報じ、その狼狽ぶりは大いに内外識者の嘲笑を買つてゐる、南支においては今や中支軍の一大決戰が展開せられ東を中原に結ぶ粤漢線北段では今や中支軍の一大決戰が展開せられ、すでに敵の牙城長沙城頭には日章旗翻り、さらに弛まぬわが猛攻に

敵中央軍を擊碎
奥地進攻の自由獲得
支那派遣軍報道部長談

【南京廿九日同盟】支那派遣軍報道部發表（廿九日午後四時發表）＝重慶の電報は二十四日の社説に「湖南省の日軍攻勢は軍事より政治的に重要である、蓋しその目的は日本國民の日支事變に對する悲觀的な空氣を一掃するとともに國際間の面目を好轉せんとするにある」と論じてゐるが、之は重慶側最近の事態に觸れる言明であり、戰局の推移が如何に重慶の中國に及ぼしたかを明かにしたものである。長沙の失陥がいかに自國々民の心理に深い衝動を與へ、また如何に國際關係に重大なる影響を及ぼしたかは廿八日の重慶電が一齊に長沙の陷落を否定し薛岳は今なほ城内にあり、同日夜の情報を否定して本城市は一番一郷と雖も放棄せず、と頑張り、重慶軍スポークスマンまた長沙の失陷を絶對に認めずと論議してゐるに照らして明かである。しかし長沙は廿八日拂曉長沙南方四十キロの粤漢線と瀏陽縣の交叉點株州に突入、重信、松野、石井坂本、中野諸部隊は午前十時卅分堂々と入城した。重慶方面より第九、第三、第七戰區へのこの交通連絡補給上の中樞たる株州の奪取は長沙の占領と相俟つて第九戰區の組織を根底より覆滅し、また敵中央軍の戰力を徹底に壞碎して今後における大々的奥地進攻の自由を獲得したる事實を眞に有利にるものであつて、恐らく重慶は其頭上に一大鐵槌を蒙る思ひをしてゐることであらう。しかし今こそその統帥補給能力の低下を深刻に反省自覺し國際政局に對する正しき認識を堅持しこれに善處すると共にあらためてこの殲滅なる事態を四川、雲南の奥地にも浸透すべきことを警告せねばならぬ

皇軍、悠々と轉進
再び蠢動せば斷乎鐵槌

【香港河〇〇船上にて廿九日同盟】皇軍廣東省西邑方面よりの轉進に當り四邑方面作戰軍指揮官は廿九日左の聲明を發した。皇軍一度四邑の地に進攻するや抗戰を豪語誇張せる南軍を忽ちに戰果をますく擴大しつゝある、この大敗と粤漢線南段を掌握するわが南支軍の存在は如何に重慶に大なる脅威を與へるかは敵側將領の最近の周章狼狽ぶりによつて明かに看取せられる。南支軍將兵は今正に偉大の意氣を強くするところ無敵の威武は忽ち抗戰將軍を慴伏せしむるであらう

衡陽に巨彈の雨
陸の荒鷲、四據點を猛爆

【南支〇〇基地廿九日同盟】昨日に引つゞきわが南支陸鷲部隊は廿九日午前午後にわたり湖南省衡陽、柳州、國東省關の四據點を空襲し、多大の戰果を收めた、すなはち快晴に恵まれたこの日まづ午前には櫻井、鶴場、佐藤の各部隊は昨日に引つゞき湖南を襲ひ、熾烈なる高射砲をくゞつて飛行場施設を爆撃、午後には[illegible]隊は柳州（[illegible]北二百キロ）に向ひ停車場、六十餘輛の貨車群、油庫などを爆碎、他の一隊は衡陽に飛び東西二ヶ所の飛行場、格納庫、停車場、軍需品倉庫などに爆撃を加へ數ヶ所より猛烈なる火災を起さしめ全機無事基地に歸還した

なほ柳州、衡陽はともに湖南省における敵空軍戰略上の要地であることなどに加へ、この日までに陷落した[illegible]における敵の[illegible]作戰における基地として重視されてゐたが、廿八日の中支軍の衡陽の攻略の後をうけてわが南支陸鷲が長驅飛翔し再びこれに巨彈を見舞つたものである

株州附近の敵
すでに支離滅裂
隨所に捕捉殲滅戰展開

【〇〇基地にて廿九日同盟】廿九日早朝株州に突入した花谷、坂本石井の各部隊は密接なる協力をなし逃々の戰果を擧げたわが内陸、五味、[illegible]部隊の各兵團の殘敵群は同日午後も引續き株州附近に出動し敗殘敵を掃蕩あるひは敗走する部隊に機銃掃射を浴びせこれを殲滅、捕捉軍の物資を悉く押收し敗殘の作戰を確かにして所期の作戰を遂げた。しかれども既に重ね軍はすでに支離滅裂となり、兵力を〇〇に集結して敗殘軍の再びとして蠢動を試みるにおいてはわが軍は斷乎としてこれを殲滅すべきは言を俟たず

【〇〇前線基地にて廿九日同盟】敗殘の敵を追ひて遂く株州に迫り廿九日これを完全に占據した石井、花谷、重信の諸部隊は長沙方面より敗退し來れる敵を株州北方より猛撃一人も餘さじと猛射を加へつゝあるが、敵はすでに支離滅裂となり、わが軍はこれを思ふがまゝに捕捉殲滅中である、また廿八日夕刻湘潭江上流の要衝湘潭市を攻略後廿九日同河畔に戰火を擴大した友成、竹原、平岡、有馬（[illegible]）諸部隊は潜伏中の敵を各所に捕捉

敵屍三千五百
株州占領戰果

【株州廿九日同盟】株州を占領せる我が瑛、重信、花谷の各部隊の廿八、廿九兩日の戰果判明せるもの次の如し

敵抗戰兵力二萬五千、遺棄死體三千五百、捕虜二百、鹵獲品、迫擊砲五、重機十五、輕機廿四、その他多

【衡陽〇〇前線基地にて廿九日同盟】衡陽、永安東方十八キロ）附近に廿八日夜突如姿を現した重松、山中、龜岡、佐藤の各部隊は廿九日夕刻には衡陽西北十二キロ）の隘路に據る第七十四軍の殘敵四千を殲滅

武寧に向け頑敵壓迫

【江西〇〇前線廿九日同盟】廿五日來如行動を開始した中山、古東、井手、寺崎、藤崎、長島の諸部隊は廿七日木明岩家園（武寧東方四キロ）附近に蠢動する新編第十六師第四十八師および第四十六師を攻擊、逐次武寧に向け頑敵山を壓迫しつゝ破竹の勢ひで猛進同日夕刻八字港北方高地より萬家山を突破さらに張家舗（武寧東方二キロ）の敵陣地に對し猛攻中である

機無事歸還した

海鷲湘江地帶の殘敵を爆碎

【〇〇基地廿九日同盟】佐藤隊長の指揮する海鷲隊は廿九日午後南嶽野に出動、約一時間にわたり湘江デルタ地帶の殘敵および軍事施設に對し猛烈なる攻擊を敢行、多大なる戰果をあげた、即ち斗部隊は午前九時三十分衡大雲山の山嶽地帶を縫つて敗走する約七千の敵を發見猛烈なる銃爆擊を加へ潰滅的打擊を與へた、また一方中川、本下、吉田などの新鋭部隊も同日午前十時三十分古市附近において敗殘兵約五千を發見地上掃射を加へて大打擊を與へいづれも全機無事歸還した

敗走の敵猛爆

【〇〇基地廿九日同盟】〇〇基地

山、光崎、瀧野、宮田の各部隊は廿九日午前九時三十分衡大雲山の山嶽地帶を縫つて敗走する約七千の敵を發見猛烈なる銃爆擊を加へ潰滅的打擊を與へた

ハリコフを包圍
獨軍、東西より猛進す

【ロンドン廿九日同盟】廿九日當地で傳受した「ヘルシンキ放送」によれば獨軍先鋒部隊はすでにドネツ河の線に到達、他の部隊はポルタワ・ハリコフ鐵道目指して猛進中であり、ハリコフは東西より包圍せられるの形勢となつた

ソ聯の反擊成らず
レ市包圍鐵環突破空し

【ベルリン特電廿八日發】ドイツ軍當局は廿八日ソ聯軍がレニングラード包圍陣を突破すべくレニングラード包圍鐵環を突破すべく最初の大規模な反擊を試みたが、失敗に終つた旨次の如く發表した、即ちドイツ軍の陸軍兵は先づ最初の二日間ラドガ湖畔に上陸せんとするソ聯軍を撃破し、ついで湖岸十五キロ、東方陣地に突如反擊を加へたが二度を敗退せしめ、次の日には夜間密に上陸せるソ聯軍數個團隊を殲滅しドイツ軍側兵隊はソ聯軍二個聯隊を撃退した、ソ聯側はなほもこの方面に上陸を再び試みんとしてゐるが、ドイツ軍はラドガ湖沿岸一帶に嚴重な監視を續けてゐる、連日連夜の空中の活躍と、砲兵隊の猛烈な砲火は、レニングラード死守のソ聯軍を近く無力化するものと期待されてゐる

英ソ兩司令官會談

【アンカラ廿九日同盟】テヘランよりアンカラに達した情報によればウエーベル英印度派遣軍司令官は廿八日夜アンカラ英國公使館においてテヘラン駐屯英軍司令官ウイナン將軍も同席の上、ソ聯駐屯軍司令官ノヴイコフ大佐と約二時間にわたり重要協議を遂げた、會談の内容については何等發表はないが席上ウエーベル將軍は英本國との打合せにもとづき英ソ聯合の共同軍事行動、特にコーカサスの共同防衞につき意見を交換したものと見られるが英ソ會談は今次を以て一應終了、ウエーベル將軍は廿九日午前空路印度へ歸任する筈である

人口問題協議會十一月開催

【東京電話】財團法人人口問題研究會では時局下わが國の人口問題の重要性にかんがみ人口政策施設の促進をはかり、その適正な實施運用に資するため來る十一月十四、十五の兩日東京において官民多數の人口問題に關する權威者を集めて第五回人口問題全國協議會を大々的に開くこととなつた、同日の協議會では「わが國人口ならびに人口政策に關する諸問題、特に人口政策確立綱領について」を總論題とし各部類部門に分けて參會者の意見、研究の發表および討論が行はれるが人口問題が注目されてゐる折柄その成果は非常に期待されてゐる

獨伊大使館主催答禮午餐會

【東京電話】廿七日獨伊三國が國際新秩序と世界平和の目標をすべき日獨伊三國同盟締結一周年記念日、豐田外相は獨伊兩大使を午餐會に招待、外相、兩國大使夫人等立つて盟邦の意を表した。伊大使館では廿五日午後零時半から三國ホテルにおいて豐田外相、乗車官からオット、インデルリ獨伊兩大使、兩國大使館參事官をはじめ、在京獨伊兩國民の大部分、ベルリン新公使、ハーベン代理公使等出席、來賓として豐田外相、伊國側では及川海相以下各閣僚、伊國側にも數多外務、陸、海軍の關係各官、大使館各國使節、來賓を含めて五十名の豐富なる[illegible]

[illegible]

五行知識　猶太人クーンロップ

最近ルーズヴエルト米大統領の背後にあつて日米關係に策動を弄してゐると噂されてゐるのがヤーコップシーフ・クーンロップだ、彼はユダヤ系財閥の巨頭でその富は總資本七十五百十億にこれもたユダヤ人である。ユダヤ人が世界總人口の百分の一で富は遂に世界各民族の約五千倍になつてゐる。しかしこの富は個人所有でなくほとんどがトラスト制度で個人の法、さらに世界一でアメリカは勿論世界の各機構に一大勢力をもつてゐる。次がモルガン財閥で富は五千四百億法、失敗破産は少く、この方法によりユダヤ財閥は世界の政治、經濟、文化部門に浸潤し戰爭を製造し國家興亡の鍵を握り、國際情勢の總ゆる變化危機の背後に巧みに躍つてゐて漁夫の利を占め權力を作つてユダヤ人興隆に大童なのもこの點にある（けふの解説新聞軍報道部覆面舍の助氏）

輝く四千九百餘勇士
陸軍第十回生存者論功行賞

【東京電話】陸軍省では第十一回支那事變生存者論功行賞（陸軍關係第十回）の御沙汰あらせられ、廿九日午前零時内閣ならびに陸軍省より發表された、今回行賞の恩命に浴したものは昭和十二年十一月、杭州灣敵前上陸を敢行以來、南京攻略戰、徐州會戰などに軍戰ののち轉して山東方面の警備に任ずるなど、中支、北支各方面にわたつて大陸に活躍せる陸軍中將をはじめ、さきに發表せられた部隊に屬して勇戰奮鬪した三中將、六少將ならびに軍曹上等兵を始め、よく戰士莫の鋭鋒を循伏して抗戰をつづけ豫州、瀏家行、大場鎭、南翔、慶嘉鎭およひ蘇州の各會戰、昭和十四年冬季作戰などに參加し、蘇州河など周囲に突擊、さらに靑陽附近の戰鬪、徐州會戰などに參加し次で中支に轉して周家鎭、嘉興、[illegible]宜昌附近の鋭鋒においてよく敵の機先を制し、[illegible]昌附近の警備に任じその間一部をもつて浙江戰線において戰功を立てた部隊（總數）部隊に屬する軍人（將官を除く）および重慶その他に屬くものは四千九百七十三名、右のうち佐藤（要）（大分）高橋（良）（長野）兩少將をはじめ將兵百十名に對しては特に抜群の武勳を賞し金鵄勳章授與の榮に輝き、その旨の御沙汰あらせられた

譽れの殊勳甲　勇士百十

功三重光　少將　佐藤要　大分
同　同　高橋良　長野

[illegible]

一般將校（上）

[illegible]

獨軍・浮舟橋を渡つてソ聯陣地へ突入―東部戰線

東西南北

本府農林局林政課石田技師の昇進祝賀會へ此機會に嘉新あり現れた、開新の上等だといふので與味を持つて見ると廿四日本府辭職にあやかつて新居でクシあるといふ次第、石田さんと間に百貫だけの實質成立、そこへ石田さん御馳走で、何しろ全盛無代の配給制の元締だけに「明朗取引は杯からだ」と薦めてゐましたが、あそこの井戸の邊に五、六束積み忘れてゐましたと話しい陳謝に及んだ石田さん「いけない、斷じて許さぬ、俺は飽くまでこれは配給の炭と薪の駈引だぞ」の一聲に新鑑クシアイゴー、アイゴーと退散で幕（寫眞＝石田技師）

訂正　廿八日朝刊第一面「滿州の無形補償が基盤」の記事中第九行「戰兵團」は「滿兵團」に訂正いたします

國民服に國策カラー
アイデアルカラー
大阪　三國セルロイド株式會社

新刊　外科醫餘錄　アンドレア・マヨッキ著　柏熊達生譯　價一・八〇　送一〇
本書は嘗に上梓して江湖の絶讃を博せる「外科醫の手記」の續篇にして伊太利万事の巨匠、マヨッキ博士の自傳小説である。ここでは人間の生命と戰ふ外科醫の驚くべき秘法、數々の科學のメカニズムを通じて崇高に物語られる。外科學者の公開を敢てする博士の心は、偶然た科學者のヒユーマニズムであり、人間研究の精神である。
外科醫の手記　價一・三〇　送〇・一四
東京市麹町區　改造社

主婦之友　花嫁講座　分賣全廿巻
第一卷 おそう菜料理　第二卷 お客支那料理　第三卷 洋食と料理　第四卷 健康料理　第五卷 食品とお菓子
第六卷 和服裁縫（上）　第七卷 和服裁縫（下）　第八卷 裁縫と編物
第九卷 洋服裁縫　第十卷 毛絲編とレース編　第十一卷 實用手藝と染色　第十二卷 洗濯と衣類整理　第十三卷 住宅の知識
第十四卷 婦人衞生と育兒　第十五卷 家庭醫學　第十六卷 お作法と美容　第十七卷 生花と茶の湯　第十八卷 手紙の書き方　第十九卷 家庭園藝　第二十卷 家庭經營法
好評を頂いてをります『花嫁講座』をどれでも自由に分賣いたします。
各卷どれでも一圓三十錢　送料十錢
定價　▲正續全廿卷揃廿五圓　▲正篇十二卷揃十五圓　▲續篇八卷揃十圓
内容見本お申込み次第急送
東京・神田駿河台　振替東京一八〇番　主婦之友社

高山書院
國士列傳　大坪草二郎著　（B六判四〇〇頁）價二・〇〇　〒一〇
江藤新平―桐野利秋―藤原國幹―逸見十郎太―河井繼之助―今井信郎―大樂源太郎―河上彦齋その他の傳記
インフレーションと新經濟への出發　木村禧八郎著　價二・二〇　〒一〇
日本經濟再建の目標　木村禧八郎著　價二・〇〇　〒一〇　戰時下經濟の現狀と將來を考察せる眞摯な經濟論
軍票論　今村忠男著　B六判三六〇頁　價二・二〇　〒一〇　西南戰役、日淸、日露、歐洲大戰、支那事變の軍票を研究し軍票の理論を展開した、本邦最初の研究發表である。
貨幣論新講　靑木孝義著　價二・五〇　〒一〇
新金融論　岡島以司郎著　（B六判二六五頁）價一・五〇　〒一〇　事變後、產業再編成に對應して複雜多岐な推移を辿つた我國戰時下金融の特質と金融上當面の重要問題の解説。
立正興國論　中山正男著　（B六判二四五頁）價一・五〇　〒一〇　戰野における宣撫班に確固不動の信念を得た著者が、憂國火の如き至情に宣撫班の苦闘秘話を抒情し、青年の奮起を促す
高山叢書
小説の創作と鑑賞　木村毅著　價一・七〇　〒一〇
文學建設　板垣直子著　價一・八〇　〒一〇
私の首　荻原井泉水著　價一・八〇　〒一〇
國民文學論　淺野晃著　價一・六〇　〒一〇
さかさま人生　カレンティー著　内山敏譯　價一・〇〇　〒一〇
總力戰と國防經濟　ボッソニー著　堀眞琴譯　價一・三〇　〒一〇
帝國議會の歷史と本質　鈴木安藏・吉場强著　價一・五〇　〒一〇
柳河春三　尾佐竹猛著　價一・二〇　〒一〇
東京市神田區小川町二ノ十　振替東京八三八九三　高山書院

愈よ增米確保に 適期刈取勵行
逸すれば相當の減收

[illegible]

本府水原農事試驗場
適期刈取りは 出穗して四十五日目
和田技師は語る

[illegible]

公債消化が緊要
松原鮮銀總裁歸談

[illegible]

展開する鑛山增產運動
優秀科學增產陣 ㊃
雲山、大楡洞の金山

平北篇

〃增產と闘ふ山の武者〃を激勵すべく國民總力鑛山聯盟の會長穗積總督府殖產局長は平北の雲山、大楡洞鑛山を訪ねた古き歷史と傳統、其に產金量と規模を誇るこの二大金山を會長が親しく訪問激勵したのは產金增產運動に一つの大きい拍車をかける意味も含まれてゐるが、一面から尋ねると鑛山增產運動に[illegible]であるともいひ得る、

數多い朝鮮の鑛山、質から、量から見てそれ相當の金山があるにはあるがその規模といひ、將來性といひ、增產計畫といつた場合は局長自身でこの雲山、大楡洞を見たい希望もあつたし、重點主義で邁まなくてはならぬ今日の產金政策から見ても此處を選んだのはその點において重要性を認めねばならん

それは雲山、大楡洞兩金山が米人經營の覊絆を離脫、日本鑛業が三千萬圓と一千三百萬圓の巨額で買收するとき一役買つて出たのが穗積局長であつたし、左程の巨額を投じても買收せねばならなかつたか、此金山であればこそ朝鮮產金界を牛耳ることも出來れば

‖將來‖ 性ある明日の產金界の立場から見ても、この兩金山に大きい期待を持つといふことは不文の契約となつてゐるからである、この兩金山の歷史は古い、朝鮮ではじめての鑛業許可であるし、外人が開發した鑛山における嚆矢でもある、明治廿九年米人モールスといふ人が時の韓國政府と契約を結び廿五ケ年間の採掘許可を得た、其後この契約は改訂され米人は會社を組織することにより邦貨廿萬圓を韓國政府に進獻し每年二萬五千圓づつを上納することにしたのである、この事實から察するに時の韓國政府は

▲▲▲狡猾な米人▲▲▲ に翻弄されて數回にわたつて契約改訂といふ美名のもとに採掘期間は濫りに延期された、この延期により〃會社にして採鑛上必要と認むる時はさらに十五年、すなはち昭和廿九年までこれを延期す〃といふ我儘な契約をとつて來た

かくの如く橫暴な契約により米人四十年、その間、三、四人の米人が入替つて稼いだ產金額だけでも四億圓以上に達するといふからこれほど馬鹿らしい話はまたとなからう

仍て日本鑛業が兩鑛山を買收したのは大楡洞が昭和十二年九月雲山が昭和十四年九月であるから日鑛が着手してからはまだ若い、何しろ四十餘年間の長い間米人が開發はしたもの〃その施設、規模は手易いところからはじめた關係から原始的な古風なものがあつたが、いよ〃日鑛が買收し

‖本格‖ 的に開發してからは實に朝鮮第一を誇り得る底知れぬ無盡藏な豐富な鑛脈を廣範圍にわたて發見したのは產金朝鮮のためにも邦家のためにも慶賀に堪へない穗積局長の一行が兩金山を訪れた時にもすでに增產の氣運が濃厚で若き技術陣は晝となく夜となく二十四時間と闘ひつゝあり所々には〃休めるか？ 一億の增產、誰がやる〃の標語が貼つてある、今次の增產運動がはじまる前、すでに五月、六月の二ケ月間を增產運動の準備期間として相當の馬力をかけてゐたのは全く齋藤所長以下全從業員の[illegible]によるものとして[illegible]の點からも大いに感謝してやまなかつた

雲山においても大楡洞においても買收當時の施設では

▲▲▲產金國策が▲▲▲ 要する數量以上の成績を擧げることが出來得なかつたゝめ買收直後齋藤所長の提案により內地各大學の教職員および權威者から組織されたいはゆる機械化部隊の動員を需め全鑛區以外の地にも探鑛の巨歩を踏出したのだつた

この探鑛の結果は見事に實り先人未踏の素晴らしき大鑛脈が地下奧層に亂藏の如く入り亂れて雲山、大楡洞四十キロ以上に達する地點まで鑛脈が遭遇するといふやうな大發見で日鑛探鑛班に凱歌が擧つたのである、それから兩鑛山共に五ケ年の第一次計畫を樹立して着々畫期的なる成績を見せて行くのである

この地區を通してはその計畫內容ならびに產金數量を發表し得ないが要するに增產の爲に全職員〃人の和に如かず〃をモツトーに大童となつてゐるのには流石の局長も滿足の態であつた、向よりも日本鑛業といふ看板と理學博士でその名を鑛業界に鳴らしてゐる齋藤吉[illegible]所長の獨創的な增產計畫、其に內地の各鑛山に比べて絕對優秀な技術者を獲得してゐる點、それに勞務者は平北道內の人でこれを充たすといふ好條件により大增產計畫は日に〃所定目標に向つて邁進してゐるのである、たゞ惜しいことにはこの增產に絕對量のいろ〃な資材が思はしく配給出來ないことである

この問題に關しては

‖單に‖ 雲山大楡洞に限られた問題でないから結局全鮮的な大きな課題として〃產金報國の解決〃といふ鍵前から一日も早く配給是正があると思はれるが兎角增產と闘ふ彼ら〃山の武者〃に對してはこれほど大きい深刻な問題はないやうだ、雲山、大楡洞の增產運動から受けた印象として記したいのは若い技術者連の眞摯敢闘の精神によつた增產への挑戰である、

現在〇〇名の專門大學卒業の立派な技術者である彼らは製錬に革命を來すべく從來の全泥青化法より一步進んだ或る種の

▲▲▲科學の粹を▲▲▲ 集めたる方法により一ミリでも餘計採金をなすといふ堅き信念を持つて試驗室に閉ぢ籠つてゐるのである

かくの如く技術者の要員を充分持てる點と自然的な地利に惠まれた雲山、大楡洞は朝鮮第一……否日本第一の金山として君臨する日の近きを想ひつゝ〃休めるか？ 一億の增產誰がやる……〃の標語を心に漲し兩金山の增產と闘ふ戰鬪員達の健鬪を祈つてやまない

滿洲產業の威容 ―3―

高度國防體制强化に邁進する重要產業の一つに自動車工業がある【寫眞＝滿洲〇〇自動車工場で完成出荷を待機するトラツク群】

十月度燃料鰮油 近く査定完了
割當量二十六萬餘貫

[illegible]かねて總督府へ査定申請中であるが、今明日中に査定完了の見込で通知あり次第直ちに各組合へ割當[illegible]

地方專賣局出張所等を編成替
大藏省公布

【東京電話】大藏省では最近における輸送力の調整と地方に於ける煙草の需要の變化に即應して煙草の配給輸送の圓滑化をはかるため、今回重點主義のもとに地方專賣局出張所などの編成替を行ふことになり

一、地方專賣局出張所の設置
一、地方專賣局出張所廢止
一、地方專賣局煙草販賣所の廢止

をなすことになり右にともなふ大藏省令が卅日附をもつて公布、十月一日より施行することになつた

多數決投票時代より 出馬希望者が多い
電擊的に[illegible]會設立

[illegible]

堅固たる信念に 今後も難業突破
間組會長小谷清氏語る

間組會長小谷清氏は水豐堰堤竣工式に列席二十九日朝再入城、來月三日まで滯城の豫定であるが、半島ホテルで左の如く感想を語つた【寫眞＝小谷清氏】

世紀の偉業鴨綠江水豐發電所竣工式に參列し朝鮮總督閣下の御臨席の上において會社より光榮ある表彰狀をいたゞき感激無量であります回顧すれば昭和十二年五月私の尊敬する同業者西松組社長林米七君と共に堰堤工事施工の內命を受けた時微力なる間組では到底完成は難しいと躊躇したが私は聖書に『人の計畫は成就せぬが神の計畫は成就する』といふことを想ひ浮べた時にこれは日本の爲めに神樣が間組社長に命ぜられた事業であると心づき初めてやる決心をして、これを請けた次第である、命ぜられるまゝに西松組と共に當時建設中の米國ボルダーダム、グランドクリーダムの實地研究に技術者を派遣したが、同年九月愈々着工して今日迄の艱難苦しみは到底筆舌につくされない、昭和十二年九月の大洪水に全部[illegible]

旅客自動車事業 組合創立總會

[illegible]旅客自動車運輸事業の[illegible]に伴ひ全鮮を一區域とする旅客自動車運送事業組合を速かに設立して旅客自動車事業の機能を發揮すべく過般來、愼重協議中であつたがいよ〃設立準備成り來る十月十日午後二時より半島ホテルにおいて創立總會を開催することになつた組合內容左の通り

一、地區　朝鮮の區域とす
二、組合員たる資格　朝鮮に於て旅客自動車運輸事業及旅客自動車運送事業を經營する者
三、出資一口の金額及其の拂込の方法　出資一口の金額は金二百圓とす、出資第一回の拂込一口に付金二十圓とし第二回以後の拂込は配當すべき剩餘金中より[illegible]

[illegible]統制令の 鮮內施行明年
一港一社主義を採用

[illegible]

夕刊後の市況

[illegible]

方借・方貸

[illegible]

體育
冷雨衝く敢闘譜
京城府民體育日成績

既報＝京城府民の逞しき能力と意氣を高らかに昂揚した京城府體育日は廿八日、冷雨を衝いて決行されたが、劍道、重量擧げ、籠球の戰績は左の通り

劍道

府民武道の劍道は午前九時から黃金町六京師演武場で擧行、櫻井（國民學校の部）善隣商（中等）京師（教職員）龍鐵署（一般）が優勝、なほ高等部では、豫科法學が棄權のため、京師豫科が不戰優勝した

▲國民學校の部
◇準決勝 ○櫻井―附一× ○櫻丘―青葉×
◇決勝【櫻井】3―2【櫻丘】×甲村―岡久○ ×青木―齋藤◎ ○吉兼―行德× ○作田―新井× ○石井―中島×

▲中等學校の部
◇準決勝 ○善隣―鐵商× ○京師―京商×
◇決勝【善隣】5―2【京師】○池田―金村× ○松岡―內藤× ×三上―神田○ ○江本―文山× ○宮入―清川× ×影山―金本○ ○福田―的場×

▲教職員の部
◇決勝戰【京師】2―1【[illegible]】○只野―村田× ○田中―田中× ×檜林―森林○

▲一般の部
◇準決勝 ○龍銀―西大門刑× ○龍鐵署―京武×
◇決勝【龍鐵署】4―3【龍銀】○瀨上―溝口× ○島淵―竹之熊× ○藤野―松本× ×厚地―溝上○ ×湖倉―三原○ ○松田―中姿× ×森山―高村○

籠球

◇準決勝 遞信 25（9―8、16―4）21 友職 / 貯銀 54（22―16、32―12）82 丁子屋

重量擧

重量擧競技は訓練院會場で午前九時から開始し一般部の五六瓩級で朴東昱君は押擧に九〇瓩、一一五瓩を擧げてそれ〃本年度の世界最高記錄を樹立、また五四瓩級で金村銀藏君は扛擧に一〇二・五瓩の本年度日本最高記錄を樹て、更に五六瓩級の李圭赫君は衝擧に九二・五瓩、扛擧で一一七・五瓩を擧げて世界參考記錄を出して世界にほこる〃力の半島〃の名を中外に昂揚した

學生部【五一瓩級】1松山勝雄（普渉）二〇〇、2吉永孝鎬（徽文）一九七・五、3李富[illegible]世（徽文）一五七・五【五四瓩級】1金戶榮[illegible]（英彰）三三二・五、2李洪鐘（昭工）一九五、3李正哲（徽文）一八七・五【五六瓩級】1朴奎化（普渉）二二六[illegible]

▲一般部【五一瓩級】1宋白龍（東體）二二〇、2金亨弘（東體）二二〇、3鄭聖模（京城府）二二〇【五四瓩級】1金村銀藏（遞信）二六九・〇、2李仁男（公體）二二七・五、3金鍾玉（體研）八二・五【五六瓩級】1朴東昱（體研）二六七・五、2李圭赫（體研）二八七・五、3朴明煥（城體）二三〇【六[illegible]

○瓩級】1白承洙（城體）二二五・〇、2李文炯（體研）二二七・五【六七瓩級】1李承八（體研）一六七・五、2金山永壽（城體）二八五、3徐在岳（城體）二六〇【七五瓩級】1李并彦（東研）一四五、2吳應煥（高體）三〇〇、3李輔彦（東研）二二七・五【八二・五瓩級】1朴勞動（體研）二七二・五

同德優勝
女商主催女子初等陸上競技

京城女子商業主催で廿八日、女商校庭に開かれた第一回女子初等陸上競技會は同德が優勝し、昭花が第二位、和光が第三位をかち得た

阿峴に榮冠
同德高女主催

同德高女主催第八回初等學校女子陸上競技大會は廿八日京城昌信町同德女學校庭で擧行、女子阿峴が優勝、昌信、啓星がこれについだ

巨人勝つ（職業野球）

（球場）後樂園（開始）零時三十分（終了）一時四十三分

黑鷲	1	1	0	0	0	0	0	0	0	2
巨人	0	0	1	0	0	0	1	1	[illegible]	5

バツテリー 巨人 廣瀨―楠木　黑鷲 石原―清家

朝鮮神宮奉贊 ラグビー日程

第十七回朝鮮神宮奉贊體育大會ラグビー競技日割と組合せが廿九日左のやうに發表された、十月一日午後零時半一般部の鐵道對鐵道工場の第一回戰を皮切りに十九日の中等部決勝戰を最後として中等、高專、一般の三部戰がくりひろげられる

一般部
- 殖銀―遞信（10月1日 0,30）
- 鐵道―道場（10月1日 0,30）
- 府廳―ラ倶（10月1日 2,00）
- 城大―京城（10月12日）
- 殖銀―倶樂部（10月1日 4,30）
- 準決勝 10月12日、決勝 10月14日 5,00

中等部
- 鐵商―善隣（10月1日 3,30）
- 養正―京商（10月3日 3,00）
- 京師―培材（10月3日 4,30）
- 南鮮、龍中、北鮮
- 10月5日 2,00／10月5日 4,30／10月12日 1,00／10月12日 3,00、決勝 19日 1,00

高專部
- 藥專―高工（10月5日 3,00）
- 決勝 10月16日 2,00

ぱませ パコイン
絕讚の好評を博せる 氣管支カタル・百日咳・ゼンソク、肺炎、肺尖其他一切の鎮咳祛痰劑
全國藥店ニ販賣
伊丹市 山本製藥 CS

貯蓄債券 報國債券
一億が債券 買つて總進軍
一枚 十円・五円
賣出 十月十一日 十月二十日
大藏省 日本勸業銀行

少國民の航空繪本
講談社の繪本 空ノマモリ
航空の知識各種とわが荒鷲の活躍ぶりを描き、將來の航空日本を背負ふ少國民の、空への關心を高めるやう工夫した繪本。
新發賣 五十錢 書店にあります
東京・大日本雄辯會講談社

機械化 10月号
定價五〇錢 送料三錢
機械化新聞
[illegible]
山海堂

[illegible]

貸借對照表
金化酒造株式會社
[illegible]

協同油脂製造株式會社
[illegible]

皮膚泌尿 科 性病
[illegible]

生存者論功行賞

すべて部下の殊勳
恩命に恐懼 重藤中將語る

【福岡電話】第十回生存者論功行賞で功三級金鵄勲章の榮譽に輝く重藤千秋中將は事變勃發の昭和十二年九月上海に敵前上陸し中支戰線に勇名を馳せた將軍で福岡市薬院町一ノ三三の自宅に病む身を養つてゐるが、恩賞に浴した感激を次のやうに語つた

部下將兵は一兵に至るまで實に勇敢で地形的に不利な態勢にありながら一團となつて一歩たりとも退かず遂に突破路を開いて軍の戰鬪を有利にしてくれた戰死した部下こそ殊勲者で私などいくばくの働きもしてゐない、しかも破格に恩賞に興り恐懼の限りで今さらながら聖恩の宏大さに感激してゐる【寫眞＝重藤中將】

破格の恩賞にたゞ感激 佐藤少將語る

【東京電話】最も激戰を極めた上海戰ならびに揚子江溯航作戰に參加し今次の論功行賞に際し武人最高の榮譽たる殊勳甲功三級金鵄勲章を授與された佐藤勇陸軍少將（東京杉並區和泉町一五二）の自宅に恩賞の喜びを漏らして訪へば

私如きこれといふ功績のない者に對して有難くも破格の行賞に浴しますことはむしろ心苦しさを感ずるとゝもに皇恩の深遠さにたゞ感激のほかありません、これも皆今次聖戰の意義に徹しあらゆる困苦缺乏を物ともせず戰つて呉れた部下の賜といふべきであります

と言葉すくなに語つた

忠靈に報いん 末松中將・感激を語る

【小倉電話】抜群の軍功により功三級大綬の恩賞に輝く末松茂治陸軍中將（小倉市出身）は現在社團法人大日本忠靈顯彰會常務理事として忠靈顯彰の大事業に身命を捧げ、今回は九州各地にこれが宣傳普及勧說のため、郷土小倉市に入り令弟に當る同市紺屋町居住醫博士末松榮之助氏方に落着いたが、恩賞の報に流石に感激し軍服の威儀を正し忠靈への感謝を語る

私の如きこれぞといふ戰ひもせず功も樹てないものが恩賞に興ることは洵に恐懼感激に堪へない、しかしかくの如き恩賞の陰に身を捨てゝ働いてくれた幾多の勇士の人々の努力が[illegible]までが恩賞の光に浴す、といふことであり、生き[illegible]は誠に難いとで、恩賞といふことを聞いた時は忠靈の偉勳を十二分に思ひ浮べねばならぬ、從つて生きてゐる將兵は出來る限り忠靈のために冥福を祈り遺族の方々を慰めることを考へて忠靈に報ゆるところがなくてはならぬとおもふ

君國に報ぜん 奥少將感懐を語る

【東京電話】第十回生存者論功行賞中功三級金鵄勲章の榮に輝く奥保夫少將は日露戰役に勇名を馳せた當時の第二軍司令官奥元帥の令息、二代つゞく偉勳も高い武家の出である、昭和十二年十月出征、部隊長として中北支の戰野に轉戰赫々の[illegible]に凱旋して[illegible]の自宅に[illegible]適の生活を送つてゐるが、恩賞の報を齎せば將姿に威儀を正して將軍は

この前の生存者論功行賞中には多數の部下の名も見えた、今回私までも恩賞を拝し洵に聖恩の尊さに感泣して をります、こもひとへに部下たちの御蔭だ、全く皆よくやつてくれた、私も御陰で五體だけは丈夫だから、いつでも御奉公の御役に立てたいと思つてゐる【寫眞＝奥少將】

就職の願ひ叶つた 喜びの"愛國老人"
傷痍の身を『皆勞』に起ち上る

働くる卅餘年前日露の役に參加して身に四彈をうけて今もなほ一戰[illegible]の老勇士が不自由な身に鞭うつて[illegible]に乗り出し[illegible]の[illegible]奉公を誓つてゐる――[illegible]三十人の老人部隊と共に[illegible]紹介所を訪れた京城敷設[illegible]町三六八軍人[illegible]菅本[illegible]氏（[illegible]）[illegible]年は[illegible]ても若い者には負けませんよ[illegible]と[illegible]能力を顯ひ出たが求人方面の意向[illegible]が難しく[illegible]として[illegible]ので[illegible]の老人[illegible]同紹介所では[illegible]菅本老は[illegible]じめ[illegible]名の愛國老人は[illegible]げるよりほかはなかつた

一度再起を誓つた以上初志の貫徹に邁進するを男子の本分と考へた氏はその後も一聯の食ひ入つてゐる足を引きずつて連日紹介所の門を叩いて就職方を懇請する中に、これを聞き傳へた京城師範がすつかり感激して「是非共菅本老を本校に……」と申入れた、[illegible]紹介所では早速[illegible]なく廿[illegible]日から同校庶務部に勤務することゝなつた、[illegible]

であることは國家に對して申わけないと思ひまして働く決心をしたのです、年をとり過ぎてゐるといふので最初は就職もむづかしかつたのですが幸ひこの學校に拾つて頂きました、せめて二年位は使つて頂きたいと思つてをります』

なほ同老人を求めた同校庶務主任中元彦藏氏は語る

『私も軍人（准尉）ですからよく軍人の氣持が判ります、菅本君のやうな人を學校に求めることは生きた修身教材にもなると思ひました、これから一生懸命働いて貰ひます、當校に停年といふ下らぬ規程はありませんから安心して下さい』

菅本氏は明治四十年九月來鮮、時の統監府巡査を拝命、のち道[illegible]主事に榮進、昭和二年本府林業試驗場勤務を最後として廿六年の官界生活を引退、餘生を[illegible]に[illegible]るべく隱居したが[illegible]再起奉公を誓つて起ち上つたのである

なほ夫婦の間には子なく夫人タケノさん[illegible]昨年九月から[illegible]【寫眞＝菅本老氏（上）と夫人タケノさん】

内地滿洲から續々と着荷
集つた"眠れる資源"

國民の[illegible]を求めた[illegible]に本社主催の[illegible]代用品[illegible]は[illegible]十月十日の[illegible]を前に[illegible]内は[illegible]滿洲から大[illegible]

[illegible]作品の着荷も一千[illegible]この中[illegible]きつと世界的[illegible]ありますと[illegible]てゐる

[illegible]作品の[illegible]向は[illegible]代用品、皮革の代用品等が多い【寫眞＝[illegible]代用品[illegible]】

[illegible]

青山[illegible]氏 [illegible]

片岡[illegible]氏 今こそ[illegible]

山之内[illegible]

花村[illegible]子[illegible]

勞力はお[illegible]
自己を[illegible]

[illegible]

扶餘神宮で勤勞奉仕
專賣局女工員の代表

專賣局女工員から選ばれた本局、京城及び平壤地方局の代表六十五名の奉仕隊は十月十四日扶餘神宮御造營工事に敬虔な勤勞奉仕を行ふが一行は十三日午前六時京城驛を出發する

皆勞實践に"井戸掘り"
專賣本局聯盟

國民皆勞への實践第一歩として專賣本局聯盟では構内に井戸を開掘するとゝなり、十月二日午後四時[illegible]から神宮の修祓後、松崎局長の鍬入式を嚆行、引續いて第一班の庶務課全員五十三名が汗を流して作業にとりかゝり日曜、祭日をそいて調査課、經理、收納、製造、販賣、鹽蔘課員が交替で皆勞する

鐵路の"白薔薇使節"
親善の心抱いて 隣邦滿洲國へ

鮮鐵女子從業員のみで編成されたその名も美はしい"白薔薇使節"とよぶ乙女の一行が温くやさしい親善の心を抱き隣邦滿洲國へ[illegible]日午後二時四十八分京城驛發『大陸』で一路旅立つた――鮮鐵局友會では先年來鮮した滿鐵女子從業員使節の好誼に應へるため半島からも婦人使節團の派遣を計畫、鐵道局報道係石橋信夫氏を團長に全鮮から選りすぐつた[illegible]せてこの鐵局友會館に集まつた一[illegible]える紅顔に[illegible]も白薔薇を思はせる清楚さだ、燃[illegible]純白のブラウスをのぞかせた制服[illegible]（審査係）をはじめ十一名、紺色に[illegible]少の毛利[illegible]子さん（鐵道局經理課）[illegible]

[illegible]行は山田局長の訓示をうけたのち早川榮さんの捧げる社旗を先頭にそれぞれ小旗を[illegible]して朝鮮神宮に參拜した、大連、ハルビン、[illegible]十一日間にわたつて[illegible]周先で滿鐵婦人社員と[illegible]催して女性の力を[illegible]滿洲國婦人の協力を[illegible]的な見學をして新興滿洲の[illegible]の豫定であるが、[illegible]度のメッセージ及[illegible]贈るとともに[illegible]

[illegible]扉に、あかい夕陽の輝く東[illegible]をのぞむ瞳も圓らな二[illegible]美子さん（釜山[illegible]）を次の通り[illegible]『滿洲は[illegible]もたしまだ滿[illegible]も鐵道は[illegible]で働いて[illegible]上に立つ[illegible]

學生の運動競技試合を緩和
全國大會は地方的に分割して再計畫

【東京電話】文部省では今夏輸送調整に際して學生々徒の全面的旅行抑制に乗り出し去る七月十一日附をもつて夏期各種大會および旅行抑制教職員および生徒兒童の旅行抑制に關する次官通牒を發し直轄學校、公私立大學、高等學校長、地方長官に[illegible]參觀下大會を除く全國的、地方的運動競技會、登山、合宿訓練などの中止または延期を命じ、これがため全國高校、高專大會、全國中等野球大會などは今夏は全部中止となつた

しかしてその後同省ではこの制限を一部緩和したが今回さらに現下の情勢にかんがみ學生々徒體育の重要性がいよいよ加はつてきたゝめ廿九日全國大會主催團體長および學生々徒の運動競技試合に關する件、中等學校、高專、官公私立大學、專門學校あて學校間の對抗試合に關する件の二つを通牒し[illegible]發表したが

それによると當局の認可を得た運動競技で開催不能となつてゐた全國大會は地方的に分割して再計畫の上當局の承認を得れば開催差しつかへないこと、たとへば日本學生陸上選手權大會の如きは關東、東北、東海、近畿と地方別に分割して開催すること、また二校間の對抗試合は[illegible]府縣外にわたる場合および二泊三日以上にわたる場合もその[illegible]れば許可す[illegible]またスポ[illegible]競技に觀[illegible]方[illegible]

ラヂオ
三十日（火）

朝 六・〇〇（東）ラジオ體操▲六・二〇ニュース▲六・三〇（東）レコード▲六・四〇（盛）『貉を作る心』寺尾博▲七・〇〇（東）時報（城）宮城遙拜・天氣見込▲七・〇一（大）箏獨奏と二重奏 相原改子外▲七・二五（東）『明治初期に於ける日本の國際的地位』緒佐竹猛▲八・二〇（城）氣象通報▲一〇・〇〇（大）ムカシバナシ『アングクチヤガニ』田武謙三外▲一〇・二〇（東）『日本を護む國際情勢』岩本清▲一〇・二〇（東）レコード▲一一・〇〇（東）お話『かちかち山』小川一郎

晝 正午（東）時報（城）獸醫外▲〇・〇五[illegible]【新劇】石田井戸掘唄（[illegible]）新潟縣中蒲原[illegible]村有志【淸元】石成唄『ゴットン節』外三井三池炭坑有志▲〇・二〇ニュース▲一・〇〇（東）1、ピアノ獨奏『グラナダ』外鳥橋睦子、2、『この頃のニュースから』龍田梅松▲二・〇〇（東）劇『林子平』岡川典治外▲二・二〇（城）氣象通報▲二・二五（京城第一）[illegible]

夜 六・〇〇（城）連絡劇『タン君の日記』4京城コドモ會▲六・二〇（東）シンブン村岡花子▲六・三〇（城）『青少年の生活と娛樂』佐久間勝▲六・五〇（東）農家の時間▲六・五五公知事項・天氣見込外▲七・〇〇（東）時報[illegible]【[illegible]人と[illegible]】崎唄▲二・三〇ニュース、梅上[illegible]（[illegible]）ラジオ[illegible]▲三・二〇[illegible]▲三・五〇（東）[illegible]▲四・〇〇（東）『一年[illegible]教材の取扱ひ方』小山[illegible]▲五・〇〇（東）1、ハーモニカ獨奏『大空の勇士』本間實、2、尺八『[illegible]』▲七・二〇（東）[illegible]伊勢谷次郎▲七・[illegible]西山力▲七・[illegible]三曲『秋の曙』加賀[illegible]▲八・〇〇（東）[illegible]▲八・[illegible]浪花節『佐渡金山[illegible]』木村[illegible]▲八・四五（東）[illegible]となり開通式[illegible]▲九・〇〇（新京より）[illegible]『滿洲[illegible]』近衞[illegible]武部六藏▲九・一五（城）合唱（全國中繼）朝鮮民謠『[illegible]』[illegible]り唄』京城放送合唱團▲九・二〇ニュース（城）氣象通報・天氣見込外▲一〇・〇〇（東）時報（城）今日のニュース

青竹 直移入卸
朝鮮竹材有限會社
釜山府榮町三丁目
電話五三四七番

京城版

勤勞から皆勞へ
土・木・公共の二大實踐
愛國日を期し再發足

"勤勞から"皆勞"へ生産戰に炬火は揚り、半島二千四百萬の蒼生はいまこそ各職域にある皆勞運動へ起ち上るのだ、去る廿一日から實踐の火蓋を切つたこの運動は"働かざる者は皇民に非らず"のスローガンも高く半島の首都京城の各要所に掲げられてゐる、國民總力京城府聯盟は數次に亘る首腦部會議に練りに練り愼重に[illegible]を整へつゝあつたが、その具體的方策として土木工事、公共的事業に分け土木工事は新規事業として國土計畫に沿ふ國家性あるものを選び公共事業も防空壕、防水槽その外國防體制に即應する都市施設とし從來の勤勞奉仕作業と皆勞運動の差異を實踐の上において明確に認定、戰時下勞務の再編成の目的を鮮明に現すものであり、神社の境內或は道路の清掃の如き勤勞作業は總訓練の事例に從ひ行ふことにし十月一、二日頃決定することになつた

これとともに"皆勞とは何か"とその趣旨、目的を徹底化するために皆勞運動を解說した通牒を町聯盟に通達し來月愛國日の常會で詳細に說明、勞務再編成の認識と覺悟を促すことになつたこの日大野政務總監もラジオを通じ半島二千四百萬民衆に"皆勞"を告げるはずである

皆勞まぐさ刈り

國民皆勞運動に呼應して[illegible]町會では廿七日七時半から各區會から集つた八十餘名は汝矣島の草原でまぐさ刈りをなし同八時半散會した

防空訓練指導者講習會

全國的に實施される來る十月の防空演習に備へて京城府では廿八日午前九時から府民館中講堂に府內各出張所長及び各町會總代、府會議員ほか一百卅餘名を集めて防空訓練指導者講習會を開催、府內防護團員からそれ〴〵適切な講義を行ひ府民あげて一致團結の態勢を更に固めるため種々打合せて午後四時過ぎ散會した

永年勤續警防團員表彰

龍山警防團本部では十月一日防空記念日を卜して警防團員の永年勤續者表彰式を午前八時半から龍山署武道場で行ふが當日の被表彰者は八分團部長二浦義雄、同團員金光錘石、同金村仁壽氏ほか三氏であるが何れも十五年以上の勤續者である

有閑婦人よ働け
殺到する求人に高過ぎる希望
職紹所兩者の板挾み

御婦人はをりませんか、働きたい御婦人は…京城職業紹介所の此頃は婦人求職者の殺到に大童となつてゐる、現在では月六百名の求人に對して求職婦人は四百名、これではどうしても不足するわけだその上求職者が段々高級職業を望む傾向がなくなつたので求人と求職側の希望條件が一致せず益々不足を生んでゐる【寫眞＝職業紹介所】

さて求職者側の希望職業を調べて見ると流石に[illegible]人間に旺盛となつた國語普及の影響で內地人の所へ行けば給金も良いし國語も覺えられるといつた一石二鳥を狙つたものだがどうも この方面は給金が折合はず、紹介所側では最高十三圓を標準としてゐるので中々纏まらない、次に高級職業志望の中では矢張り會社員が多く全求職者中の一割といふ數字になつてゐるがこれは全く不足してゐるもつと婦人連、殊に內地婦人の進出が望ましいと紹介所の御託宣だ

これでは緊迫した[illegible]に直面した金屬の特別回收をなす場合の基礎資料にもならない、總力課では記入方粗漏の業者に期日出頭を求めたが猶[illegible]な調査記入に協力させるべく廿九日通達を發した

㊕に惑はされるナ
臺所にも科學する心を…と
本町署で家庭の主婦へ親心

山の幸の出盛るシーズンを迎へて府內のあちこちの街角には必ず二、三の果實屋がたむろして行人の食慾に訴へてゐる『一圓六錢です』『十錢ばかり下さい』[illegible]は大へんな犯罪がおかされてゐる[illegible]値段等に注意を怠らず家庭の主婦は台所を通じ"科學する心"を培いでほしいと本町署草野經濟主任は台所の親心をみせて語る

【寫眞＝街の果物屋】

[illegible]ら步き實際[illegible]炭その他の劣等品を配達[illegible]暴利を貪つてゐたもので、これなどちよつと注意すれば分ることなんですが被害者の全部が檢分してゐないんです、『果の倉庫に入れといて頂戴』と云ふらしいんです、主婦は何品によらず『丸公』の言葉に惑はされることなく規格、[illegible]、値段の各方面に亘つて充分注意を配り少しでも納得出來ねば遠慮なく相談して欲しいものです、季節の喰べ物も今値頃が賑はしてゐるまゝすが行商人は規則に反して價格表示を怠つてゐる者が多いから御注意下さい、私共はどし〴〵取締ることにしてゐます

ドン底から起上る
皆勞へ雄々しく・更生院官吏生

[illegible]夫人は常に[illegible]一錢銅貨を選り蒐めて貯めだもの九十八枚を町會を通じその獻納方を[illegible]氏、同夫人は同様の心掛けで[illegible]を蒐めて獻納したのが今度で三回目なので町會でもその赤誠に感心してゐる

千坪農園

[illegible]して今年四月から[illegible]の生徒は各部門に分擔、一致協力の[illegible]は八千坪の農園を二百四十[illegible]ある[illegible]寒を流した[illegible]と戰意の自給自足へと雄々しい[illegible]によつて[illegible]が[illegible]てゐる

芳しくない金屬調査
不注意な業者に再申告通達

鐵、銅、合金など金屬保有狀況の調査は去る廿五日現在をもつて府內二千百廿九の關係業者を對象に一齊に行はれ現在府總力課では町々と業者からの申告書を[illegible]が[illegible]されてゐるが[illegible]不注意からか、それとも[illegible]か申告書の記入方[illegible]しく[illegible]

男伊達にも臨戰精神
京城建築組で創立記念獻金

【寫眞＝[illegible]】

[illegible]いはれて昔から男[illegible]とか"派手"などが[illegible]を[illegible]とか[illegible]廿九の[illegible]ひ[illegible]、府內[illegible]合(組合長[illegible]市氏)では[illegible]

更生の印に…
美はし匿名獻金

[illegible]錢の[illegible]は百九十二錢、卅三夕が十二錢といふべらぼうな價段で賣つてゐた事實が判明したもので早速本町署で[illegible]に關係された、家庭の主婦も心配…[illegible]菜、鮮魚、果實などの季節の食料品ばかりでなく燃料品も木炭の買入れに際しても[illegible]

廿八日午[illegible]京城[illegible]の內容がしたためてあり松月町今[illegible]と[illegible]人の氏名が書いてあつた、この本人は如何なる人にせよその赤誠に[illegible]獻金の手續きをとつた

自分は今まで國民として恥づべきことが非常に多かつたのです今度[illegible]になつて一心にお國のため[illegible]と思ひ、心[illegible]と[illegible]名で致すことになりましたよろしく[illegible]

廢品を蒐めて

北部町會第四區の女子班員達は先頃から家政の暇々に三々五々隊をつくつて熱心に蒐めた廢品を賣却し第四班二圓、第五班三圓九十錢に達したので[illegible]廿九日同町會を通じ獻納方を依頼した

・運動會だより・

◇弘濟町女子商業學校の大運動會は廿八日秋雨をついて同校庭で行はれたが、防空、救助等の新體制プログラムは參觀の父兄等に深い感銘を與へて五時半終了した

◇貞洞町德壽國民學校の秋季大運動會は秋雨降る廿八日培材中學校庭で行はれたが、來世を讃ふ兒童一千五百餘名は秋雨を物ともせず各競技に奮戰敢鬪して五時盛況裡に終了した

◇壬戌學院第四回秋季運動大會は一日午前八時半から培材中學校運動場で擧行

◇永登浦國民學校秋季運動會は廿八日降りつ歇みつの秋雨を衝いて午[illegible]

[illegible]に[illegible]神宮參拜、京城神社の[illegible]"お祓ひ"を受け心身共に淸々しく時局下[illegible]界への[illegible]した[illegible]の[illegible]

聖天尊例大祭

生駒山聖天尊の秋季例大祭は一日午後一時から國威宣揚、皇軍武運長久の大祈願會として執行されるが、當日は全參詣者に開運守護の御札を授與され、大般若その他接待など餘興も澤山盛られてゐる

◇轢死體　廿八日午後七時ごろ蓉根町澳江左岸に年齡五十五、六歲ぐらゐの半島人男の漂流死體を附近住民が發見、所轄龍山署に屆出たが住所氏名不明

種痘前の檢診

阿峴町第二區町會では來る一、四日の町民秋季種痘に萬全を圖るため一日午前九時から午後四時まで町民の檢診を行ふ

呉服外賣組合創立總會

京城呉服外賣組合創立總會が廿九日午前十時から京城ホテルで開催された

培材中楔講習會

中學校の楔講習會—貞洞町培材中學校では廿七日五年生百五十名と教員廿名を動員[illegible]「楔」講師石丸[illegible]氏を招聘して約一時間に亘る講演を聴き引續き午後四時半から同五時半にかけて漢江水泳場附近で實習を行つた

暴れ馬、人を傷つく

孔德町[illegible]馬車夫金石[illegible]の荷馬車が廿八日正午ごろ新町三〇[illegible]番地附近で馬がはづれ[illegible]家中光七さん[illegible]と西四軒町[illegible]柳吉龍さん[illegible]に輕傷を負はせ、さらに[illegible]妹さん[illegible]に重傷を負はせた、負傷者は府民病院に收容されたが木村さんは生命危篤

全國一齊[illegible]愛國班指導[illegible]面の實踐[illegible]を受けたが、これに[illegible]では一日から三日間に[illegible]指導員訓練講習[illegible]を行ひ、同四日から十日まで[illegible]は各班長の訓練指導[illegible]當ることとなつた

十字路

◇…國民皆勞運動を抗日に最近の京城府內の各高設館は平日[illegible]三千人の入場者があり事變前に較べるとやゝ減少はしてゐるが相變らずの盛況ぶりだ

◇…このうちで面白いのは內地劇場の觀客の[illegible]人が[illegible]が、現在は逆に半島人が九割[illegible]

◇…これは皆勞運動そのもの[illegible]

らないことよ』

島は、書類にまだ熱心な視線をそゝぎながら上から投げて、何か考へてゐる途中らしく、ふッとした顏になると、

『お前なんかに、わかるもんか』

この時も切つてすてるやうにいつた。が、すぐに附け加へて、

『何しろ精密機械のことだから、一ミリの百分の一ちがつても、いけないといふんだ』

『さうお。そんなこと位』がいふと、云はうとしたが、公子は、わざと默つてゐた。

——(お兄さま、法科のくせに、そんな機械のことが、わかるの?)

『誰が云ふつて、それだけの違ひでも、製品は不合格と見なければならないんだ。毛利大佐も、さう云つてたのだから……』

『さうお。百分の一ミリなんて、顯微鏡で見ないと、およそ判らないのでせう』

『無論だとも』

郎と、親友どうしの青年將校だつたのを、あらためて思ひ出すと、

『あの佐々木少尉の腕は、もう治つたのかナ』

『さあ、治つてゐるのでせう。あたし、知らないわ』

と、公子は、わざと何氣ないもののやうに云つた。

『ふむ、あいつ、暇で入院してたから救はれたんだ。でなかつたら今ごろは前になつているだらう』

誰だつたが、そんなことを云つて書類を離れ〴〵ぐつて讀みつゞけながら、

『お母さま、營業報告書の方で、今年の前期の決算を見ても、更に増資すべき狀態にあるやうです。資金調整法など、ちやうど今、關係議員を聞いてゐるんだが……』

『……』

母の輝子夫人は、今さきから公子の顏いろを、それとなく側から見つめながら、だまりきつてゐた。

いな經路[illegible]ありくと思ひ[illegible]

——さうだわ、浮いちの動きなどに、自分が負けならない。そんな軟弱な弱さで、どうするの、公子。

自分を烈しく叱りつけると、とりで顏をひきしめたぎり、兄の島にたづねてみた。

『お父さまの社が、つぶれるつて原因は何なの。あたしには、[illegible]

ムダ毛手取レ
ひげ・むな毛・うで毛・すね毛
男女 毛深い方
多毛症の方は絶縁剃刀をあてねばならぬし人中に出ても羞恥が多く[illegible]
東京市牛込[illegible]
[illegible]衛生品部

化膿症
齒[illegible]　中[illegible]　扁桃[illegible]　淋巴[illegible]　乳房[illegible]

夕刊
京城日報
夕刊一部 定價金二錢
發行所 京城日報社

万年筆用インキ ワクナー

皇軍株州に一齊突入
けさ感激の入城式
更に一大殲滅戰展開せん

敵數萬を完全包圍

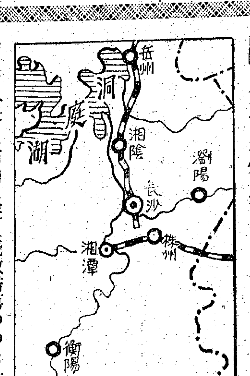

【株州城內にて二十九日同盟至急報】株萍鐵道の基地であり軍事經濟の要衝をなす株州（長沙東南四十キロ）目指して破竹の進撃をつゞけてゐたわが堤、重信、的野、花谷、石井、坂本の各部隊は、廿九日午前九時三十分石井、花谷の兩部隊を先頭に株州に突入、目下殘敵掃蕩中【株洲にて二十九日同盟】廿八日拂曉金潭（永安南方廿キロ長沙東南廿七キロ）對岸より湘江中流の交通上の西地株州（長沙東南四十キロ）にむけ西下進撃を續行中であつた堤、重信、的野、石井、花谷、坂本各部隊は敵が長沙失脚の汚名を雪ぐべく頑强に抵抗するのを擊碎しつゝ同日夕刻早くも株州前面に肉薄廿九日拂曉を待つて一齊に市內に突入殘敵掃蕩ののち十時半堂々たる入城式を擧げた

【〇〇前線廿九日同盟】株州突入のわが的野、花谷、重信、堤、石井、池部各部隊はさらに敗敵を猛追しつゝ敵數萬を瀏陽河以南および湘江の屈曲地帶に包圍し、一大包圍殲滅戰が粤漢線を中心に華々しく展開されんとしてゐる

荒鷲重慶上空を制壓
地上砲火も殆んど沈默　哀れ飛ばぬ囮機

【〇〇基地二十九日同盟】軍報道部二十九日午前十時發表‖二十八日森田部隊長の率ゐる戰鬪機部隊は敵首都重慶ならびに梁山、芷江、恩施に對し低空攻撃を敢行せり

【〇〇基地二十九日同盟】森田部隊長の率ゐる戰鬪機部隊は二十八日絶好の秋晴れを利して〇〇基地を離陸、同日午後三時二十分薄靄垂れこめる重慶上空に突入、果敢なる低空飛行をもつて同市郊外白市驛飛行場を銃撃したが、同飛行場には囮機三機あるのみで全く敵影なく防空砲火も、今やほとんど力なくわが荒鷲は重慶上空を思ふまゝに制壓後首を轉じて梁山、芷江、恩施を相次いで攻撃後全機基地に歸還した

陸海空軍縱横の活躍

衡陽【〇〇基地二十八日同盟】わが陸鷲青木、小林、松浦、香取、今井、片山の各編隊は二十八日衡陽飛行基地を爆撃、飛行場格納庫、軍事施設等に巨彈の雨を降らせ敵に甚大なる損害を與へた

芷江【〇〇基地二十八日同盟】中支艦隊報道部二十八日午後六時十分發表‖戸梶部隊長の率ゐる海軍航空部隊は二十八日午後三時頃芷江を急襲敵飛行場ならびに軍事施設を攻撃、ついで衡陽を襲ひ、湘江々上に蝟集せる敵兵、戎克群を銃爆撃全機悠々基地に歸還せり

韶關【南支〇〇基地二十八日同盟】南支海鷲の精鋭櫻井、窪田、佐藤の諸部隊は二十八日韶關北方沙坪（三水北方五十キロ）附近に蝟集せる敵敗殘軍に銃爆撃を加へて大損害を與へ、（香韶ルート）南方において貨物列車を發見、必中彈を投じ機關車一、貨車二十を粉碎、さらに韶關市內外の軍需品倉庫群を爆撃炎上せしめ同日午後にはまた北島、大浦、莫川、岩橋など諸部隊は大擧韶關を空襲、敵陣地を爆撃軍事施設を徹底に壞滅、韶關を文字通り廢墟と化せしめた

湘陰地區【〇〇基地二十八日同盟】中支艦隊報道部二十八日午後八時五十分發表‖三好、本巢兩部隊長指揮の海軍航空部隊は廿八日湘陰北方五キロの鳥龍嘴一帶に對し連續爆撃を加へ、拆城嶼江水路啓開中の江上部隊を援護多大の戰果を收めたり

我らの精兵（4）

國土を汚觸させじ
陸軍防空學校【上】

キユンー！…鋭い金屬性の音が長く尾をひいて六千、五千、四千と反轉しては猛然と襲ひかゝる急降下の敵機、全身神經と化して大空を無言のうちに睨んでゐた高射砲は一瞬にして砲口に敵機を吸收する、觀測鏡に照準する兵、操作する兵、彈藥を運ぶ兵、裝塡する兵總てが一魂火となつて、敵機撃滅に猛り狂ふ、大空の護りに殉ずる崇高な精兵の姿、一歩一歩國土を敵彈の破片にすら汚觸させじと銳く抜く精到なるわが陸軍防空學校の猛訓練である

西江の海軍部隊も協同

【廣東廿九日同盟】南支艦隊報道部九月二十九日正午發表‖陸軍部隊の臺山縣方面の作戰に協力し西江の啓開に沿岸敵兵掃蕩にまた遡迸中の敵艦艇撃破、擊沈など顯著なる戰果をあげたる海軍部隊は二十九日以降陸軍の新企圖に應ずるための兵力轉進に臨機、新作戰地に向け水路進撃を開始せり

臺山縣方面の戰果完し
南支陸軍部隊
新作戰地へ進撃中

【廣東二十九日同盟】南支軍二十九日正午發表‖西江右岸三埠および四邑方面のわが作戰部隊は敵を擊破しかつ援蔣物資は悉く搬出もしくは燒却し盡しここに完全にその目的を達成したるをもつて軍の新企圖に應ずるため兵力を轉用し九月二十九日以降逐次現作戰地を撤退し新作戰地に向ひ進撃中なり

長沙住民皇軍の入城を喜ぶ

【〇〇前線二十八日同盟】中支軍九月二十八日午後八時發表‖早淵部隊長沙に突入その一擧に逢ふや敵は潰亂敗走し同部隊は本二十八日拂曉完全にこれを占領せり、住民は皇軍入城を喜び戰禍を恐れ避難せる民衆もすでに續々復歸しつゝあり

錦江流域に怒濤の進撃
江西北部に新作戰

【江西〇〇二十八日同盟】わが長沙方面の作戰に呼應してわが大賀、糸日谷、永松、巽などの諸部隊は二十七日夜半より江西北部に蠢動する熊斌麾下の江西保安團その他の敵集團に一齊猛攻の火蓋を切り錦江流域に怒濤の進撃を開始した

薛岳遁走す

【漢口二十八日同盟】不抜と恃んだ牙城を奪はれた第九戰區司令長官薛岳は敗殘の麾下を瀏陽、撈刀河畔に捨てたまゝ僅かな護衞兵を連れ陥落二日前の二十六日頃常德方面に落延びたことが判明した

イラン前國王印度に向ふ

【ニューヨーク廿八日同盟】アイ・エヌ・エス通信テヘラン電によればレザシヤー・パフレヴイイラン前國王は廿八日、サンダル・アバス港から便船で印度に向つたが、印度よりアルゼンチンに亡命するものと見られる

總力戰！仲よく笑つて働かう

會社經理統制令改正
官民相互の事務を簡捷化
朝鮮も十月一日施行

緊迫せる內外の情勢に鑑み生産力擴充に緊密なる關係を有する會社經理統制令を改正し事務簡捷化を圖るため中央にかては九月十七日改正令を公布したが、朝鮮に於ても之に順應、許可事項、報告事項の整理簡易化を圖ると共に諸手續きの樣式を簡略化し事務簡捷化を圖ることとなり、十月一日より施行することゝなつた、而して內地と朝鮮の異る點は

一、內地は申請書提出の手續きは主務大臣直轄のものは直接提出することに改めたが、朝鮮は從前通り

二、家族手當、入營、應召手當の準則につき許可ありたるものと看做される期間は內地は十日間であるが、朝鮮は二週間である

の二點であるが、今次改正につき水田財務局長は二十九日左の談話を發表した

財務局長談

會社經理統制令施行後の實情に鑑み之が內容をより一層整備する爲內地にかては去る九月十七日改正令を公布施行したのであるが、朝鮮にかても之に順應し、來る十月一日より施行することになつたのである、その內容を概述すれば次の通りである

第一　改正趣旨
最近における內外諸情勢の緊迫に對應しこの際會社經理統制令の施行に關する官民相互の事務をできうる限り簡捷化することを主眼とするのである

第二　改正要領
（一）許可事項の整理
（イ）役員報酬‖從前の規定にありては直前事業年度における役員報酬總額を超ゆる場合は許可を要したるも、之を本令施行後（昭和十五年十一月五日以後）の各事業年度につき支給したる役員報酬又は朝鮮總督の許可をうけたる役員報酬の事業年度の合計金額中、最高金額（當該事業年度の月數が報酬額の最も多い事業年度の月數と異る場合は月割計算によること）を超えざるかぎり許可を要せざることとなりたること
（ロ）社員初任給‖從前は初任給の支給に付許可をうくるの途なかりしも、轉職者又は特別の經歷者は技能を有する者に限り、限度超過の初任給支給につき許可の途をひらきたること
（ハ）社員昇給‖從來社員の昇給については法令の制限を超ゆるものは凡て許可を必要としたるも、本改正により入營、應召、徴用を解除せられて會社の勤務に復したるものの一年以內になす昇給の場合及び基本給の別表金額に達せざる社員に對する別表記の昇給については許可を要せざることとなりたること
（ニ）社員臨時手當‖社員特別手當中家族手當、應召手當、入營手當、傷病手當については許可申請書受理後一定期間（二週間）を經過したるものと看做し得ることとしたること
（ホ）社員賞與‖限度超過の賞與に對する支給方法を擴張し且特別なる事情ある場合においては一部繰出の途をひらきたること
（二）報告事項の整理
（イ）機密費、交際費、接待費、廣告費、宣傳費等の支出については從前の規定によれば、資本金百萬圓以上の會社は毎事業年度豫定額の報告をし、その豫定額を超ゆる支出をなし得ざりしも本改正により基準月額（昭和十六年九月三十日以前の二事業年度における支出合計金額の月平均額）を本年十月三十日迄に報告し、基準月額に當該事業年度の月數を乘じて得べき金額を超えて支出をなさんとするときは許可を要するものとしたること、但し現在進行中の事業年度に付ては舊令に依り報告せる豫定額の範圍內にかける支出は許可を要せざること
（ロ）福利施設費及研究費の支出については從前豫定額の報告を必要としたるも、之が支出は會社の自由とし、單に實績のみを報告しむるに止めたること
（ハ）寄附金の豫定額報告は毎事業年度開始前三十日と改めたること
（三）樣式の簡略化　本令に基き提出すべき諸報告書及諸申請書の樣式を徹底的に簡略化、合理化したる外（特に決算期に於き提出すべき會社經理狀況報告書については添附書類を半減せり）
（四）其の他の改正
（イ）脱法禁止‖從前は役員及社員給與の規定のみに限られるも、之を統制令の規定に廣く制限全般に對する脱法禁止に迄擴張したること
（ロ）制限解除‖朝鮮總督は、會社事項、期間を定めて本令に基く制限を解除し又は本令に基く義務を免除し得べき旨の規定を新たに設けたること
（五）內地、朝鮮にかける法令の相異點
（イ）申請書提出の手續きにつき內地は主務大臣直轄のものは直接提出することに改めたるも、朝鮮は從前と同樣道知事を經由すべきこと
（ロ）税務署を經由するため、家族手當、入營、應召手當等の準則につき許可ありたるものと看做される期間は、內地は『十日間』なるも、朝鮮は『二週間』となりをること

最後に若干問一部に本令の緩和を誇張して傳へる向あるやに承知いたすのであるが、本令施行の根本精神には毫も變改ないのであるから會社各位に於かれてもかゝる流説に迷はさるゝなき樣、且つ又本改正により手續等の改正も廣汎に亘るを以て取扱上充分の御留意あつて苟も法令を違反するが如きことのなき樣注意せらるゝと共に本令施行の目的達成のため一層の御協力あらんことを切望する次第である

南總督、けさ水豐から歸任

水豐發電所における發電記念式に臨んだ南總督は廿九日午前一時四分定州で滿洲國經濟部大臣以下滿洲側各代表と別れて一路南下、同午前十時四十五分京城驛着列車で三橋警務局長、鈴川知事、瀬戸警察部長、矢鍋府尹、川岸聯盟總長等の出迎へをうけて歸任した【寫眞‖歸任した南總督】

在米白系露人
大統領に嘆願書
ソ聯援助中止を要請

【新京支局電話】在ニューヨーク白系露人において結成されてゐる露米民族委員會大司教ヴイタリー、ボリース・セルゲフスキー、ボリース・ブラゾーリ三氏連署を以てルーズヴエルト米大統領に對し米國のソ聯援助行爲を中止して貰ひたいと嘆願書を手交すると共に在米白系露人に對し米國の援ソ行爲阻止運動を開始し更に上海、滿洲國在住白系露人にも呼びかけて來た、ルーズヴエルト大統領に手交せる嘆願書の內容を摘記すると大體次の如きものである

一、ロシヤ國民は今やドイツのスターリン攻擊に加擔してソ聯覆滅を圖れる赤色魔手から開放されるか永久に無産政治の奴隷となるかの迷路に彷徨つてゐる
二、コミンテルンが露國を世界革命の實行準備地とする限り世界に平和は到來せざるべし
三、米國內の共産黨員もモスコーの後援を得て米國內の各層に亘つて反米運動を起し、青年を腐敗せしめ陸海軍人の間に革命を宣傳し同盟罷業を起し、また米國建國の理想を破すべくあらゆる努力を拂つてゐる
四、米國のソ聯援助は露國民衆を壓迫奴隷化するものであり、國民の全部は最大の悲事と見なしてゐる
五、米國がソ聯に對し優秀なる專門家、武器を與へるともソ聯內の露人は衷心よりスターリンのために闘ふことはなかるべし
六、ソ聯の國庫に貸與せる米弗はコミンテルン政權下においては國民の苦難を評價せられるものなり
七、結論として露國民は領土を掠奪せんとする企圖に對しては絶對的反對の意を表明する

英米蔣の對日牽制工作
香港經濟會議

【ニューヨーク二十八日同盟】香港で開催されることになつた英米蔣經濟會議の協議內容については大體けふまでになされた對蔣經濟援助策運用に關する技術的問題の研究にあると見られてゐるが、一部では開催の時期が時期だけに英米の新たなる日本牽制工作として重要視してゐる、會議の內容について財務省の發表に基づき
一、南京政府の通貨政策に對抗する重慶側通貨の强化方法
一、支那に對するアメリカの資金凍結令の內容問題
が協議されるものと見られてゐる

祝ふ三國同盟
ム首相から近衞首相に親電

【ローマ廿八日同盟】ムツソリー二首相は廿七日の三國同盟一周年記念日に近衞首相にあて吾總の親電を送り歐洲および東亞に新秩序建設に進む日獨伊の固き提携を强調した、內容左の通り

三國同盟は歐洲ならびにアジヤにおける新秩序建設の共同目的に向つて邁進する日獨伊三國を緊密に結合せしめた、條約調印一周年に當り閣下が偉大なる日本國民に對し、ファシストイタリヤおよび余からの祝福の挨拶を正義の勝利に對する搖がざる信念とを併せて傳達されんことを望む

獨伊兩巨頭親電を交換

【ローマ廿八日同盟】三國同盟一周年記念日にあたりヒトラー總統とムツソリーニ伊首相は親電を交換し、世界新秩序建設の進行を慶賀するとゝもに今後ますく提携を固めて目的への達成に邁進することを誓つた

三國モスコー會談
けふから一週間開催か

ニューヨーク特電【廿八日發】エヌビーシー放送局の放送によれば廿八日モスコーに到着した三國會談のアメリカ使節團長ハリマン氏及びイギリス使節團長ビーバーブルツク卿は直ちにスターリン首相と會談を行つたといはれるが正式會議は廿九日から一週間に亘り開催される

モスコー特電【廿八日發】モスコー三國會談出席のため先にロンドンを出發せるハリマン（アメリカ）ビーバーブルツク（イギリス）兩首席代表の一行は廿八日スタインハート駐ソ米大使クリツプス駐ソ英大使ソ聯側ヴイシンスキー外務人民委員部第一次長、クヅネツオワ海軍人民委員、ゴイコフ參謀次長、ソボリエフ外務人民委員部第二次長等多數の顯官に迎へられて廿八日モスコー入りをした

獨空軍、露都夜襲
食糧供給路を爆碎

【ベルリン特電】【廿七日發】ドイツ軍司令部廿七日發表‖ドイツ空軍は廿六日夜モスコーを爆擊し、クレムリンの一部、南部方面に通ずる軍事上重要な鐵道線たるキエフ驛その他數ケ所の軍事建造物に大打擊を與へ、又モスコー地區內諸鐵道を爆擊しモスコーに通ずる食糧供給路に打擊を與へた

三億圓增税案
今秋實施は至難
政府、來る通常議會に提案せん
朝鮮も一應中止の形

【東京支社電話】間接税を中心とする增税問題については大藏省において研究を行つてをり、これに關し三億圓增税今秋實施說が傳へられたが、目下の形勢では今秋實施は至難で結局來る通常議會に增税案が政府側より提案される模樣であり、外地朝鮮の增税は既に朝鮮の如きは總督府案も大體完成したほどではあるが、實施時期が延期となつた關係上內地の增税即ち大藏省の增税が正式に決定せぬ以上は中央との打合せも時期尚早と見られず、從つて朝鮮の增税問題は一應は中止の形となつてゐる、而して通常議會に提案さるべき增税案は單に間接税のみならず直接税においても大藏省の引上げが豫想されるので朝鮮もこれに相應した增税は必至と見られてゐる

レ市防衞戰
水兵も參加

【ストツクホルム二十九日同盟】當地で聽取したモスコーラジオによればレニングラード戰線では今回新たにソ聯水兵を陸上の防禦戰に出動せしめることとなり、すでにその數ケ大隊が編成され同市の防衞に當つてゐる由で、レニングラード死守にあらゆる手段を盡さうとするウオロシーロフ司令官の意氣込みのほどが窺はれるなほ右部隊はバルト海ソ聯艦隊乘組員によつて編成されてゐる

赤軍の捕虜六十萬
獨軍キエフ攻略戰々果

【ベルリン廿七日同盟】ドイツ軍司令部は廿七日キエフ攻略戰は大戰果を告げドイツ軍はソ聯兵六十六萬五千を捕虜とし戰車八百八十四台、火砲三千七百十八門その他多數を鹵獲した旨發表した

讀賣記者殉職
乘艇が觸雷して

【上海廿八日同盟】支那方面艦隊報道部九月廿八日午後六時發表‖九月上旬以來湖南作戰に從軍中の支那方面艦隊報道部員嘱託今里亮介および讀賣新聞社記者中倉五六の兩君は九月廿五日午後七時頃湘江下流營田附近白華洲において海軍水路啓開隊の敵前掃海實施狀況を撮影中突如乘艇は觸雷し壯烈なる戰死を遂げたり

＝人＝

◇小倉武之助氏（南電社長）廿九日『あかつき』で大邱へ出張
◇木村義雄氏（朝石社長）十月五日頃入城豫定
◇湯村辰次郎氏（農林局長）米穀問題のため東上中三日歸任

時の錄音

長沙完全に占領、敵軍は總指揮官まで戰傷する慘敗振り。
×
南支では更に北江に新作戰、重慶潰滅への皇軍の作戰こそは世界無比。
×
ABCD包圍線が如何なる奸策を弄しようとも、聖戰遂行は嚴乎として推進される。
×
日本の眞意、實力を認識しない者の末路、蔣逆と同じ運命におかれるを知らう。
×
國民皆勞に、半島婦人も起つて。農村では起上つてゐる。
×
都市の婦人層は果して省みて恥なきや。內房を出でよ。

補欠會員募集
建築科講義録
土木科講義録
全二十冊
構造、施工、設計、製圖、設備、仕様、積算、請負、法規等實際必要な科目と基礎學科を網羅し初學者に解る様親切に講義せられた通信教科書
初學者には良き指導書となり、經驗者には良き參考書となる。實用を主とした土木工學講義録で専門學科を平易に講義したものです
全卷完成毎月二冊宛配本　二四ヶ月修了
【內容見本進呈　希望の講義録を明記の事】
東京麹町區內幸町二ノ二　帝國工業教育會　振替東京三〇八〇七番

お顔は心の鏡

どんなに美しい花でも、曇のある鏡に映せば曇つた樣に、汚れた鏡には汚れた樣に、よく磨いてない鏡には、必らずゆがんだ樣にしか見えないもの。

この樣に、どんなに淸く美しい心の持主であつたとしても、若しお顔が醜く汚れてゐたり、身嗜を忘れた樣な、色やニキビ、脂顔などであつたら、その淸さ美しさも、どの位割引かれて見えるか知れないのです。

つまり、お顔は心の鏡なのですから、教養のある人、優しい人、美しい心の持主であればあるほど、何時も美しく、淸らかなお顔を保つ必要がある譯けです。

レオンは、たゞ表面だけのお化粧落より、かうした優しい、美しい心の持主の方に、心の鏡を磨く樣な心持ちで、永く愛用して頂くための科學的に創られた美肌料なのです。

レオン洗顏クリーム

脚氣浮腫に就て
足が懈い
體力衰弱胃腸障害
早く癒さねば危險

最近、いちぢるしく次のやうな症狀を愬へる人が激增した。曰く……どうも足に浮腫の感じがある……歩くのにも仕事をするにも腰から下……殊に足のふ・く・ら・は・ぎの邊がダルくて……食物がまづい……身體に元氣がない……そのほか便通が三日も四日もとまり頭がドコともなく重い

かう

した症狀は俗に脚氣といふ診斷が下されるのであるが、最近に於ける前記の症狀は、いはゆる脚氣となづくる障害とは、聊さか病因に差異がある。これを手早く回復するには、イースト菌をのんだらよい。イースト菌の瓶詰は現に全國千七百の學校にて虚弱兒童に用ひられ見事に丈夫にしてゐる。一萬坪の培養地を有し數十萬圓の研究費をかけた權威ある創製品に付紙上に長々と效能は述べないが、のめばグングンと力強く疲憊物質を體外に押し出し、浮腫を贅し、狂ふた胃腸機能を正常に引き戻すので、まづい食事も美味にたべられめきめき元氣となる。イースト菌瓶詰の新鮮品を用ひたら、あまり早く回復して嬉しくなるが仕事も休まずすみ一番安い療法である。

服菌

希望者は次の手數を我慢して下さい。都會地は御へ付けの藥店百貨店多くドコでも求められますが、品切れの節はイーストと指定して近所の藥店に取寄せ方をお命じください。

研究と培養　新鮮菌入所
京城府西大門町
イースト菌京城研究部
マルキイースト菌研究所

國を守った兵の家を護れ

兵の家を護れ！兵こそは大東亞共榮圏確立の原動力だと國家的熱誠を擧げる"銃後奉公強化運動"は十月三日から七日まで全國津々浦々に一齊一心の一大運動繪卷を繰ひろげるが、この日京城でも國民總力聯盟の下に軍事援護會京城府會及び京城府主催のもとに官公署、學校、會社、工場等に呼び掛け次の實踐要綱により徹底の普及運動を興へ軍人援護に關する勅語の聖旨に應へ奉ることゝなった【寫眞=軍事援護朝鮮本部で作ったポスター】

一、勅語奉讀式
二、講演、映畫會
三、遺族慰問
四、慰靈祭
五、第一線將兵に對し慰問品を取纏め發送
六、第一線指揮官に感謝文打電

夫婦喧嘩から投身

廿八日午後八時ごろ漢江人道橋下流約百五十米の場所に年齢廿四、五歳位の婦人死體が漂流、所轄龍山署で取調べた結果、右は京城敦岩町一二ノ一四一金川茂子（こ）と判明、茂子さんは去る廿三日主人と些細なことから口論を始め毆打されたのをすっかり悲觀し同夜八時ごろ遺書を認め、横暴な主人に悲しい死の抗議を置ったもの、なほ茂子さんは姙娠八ケ月の身重であった

皇民教育は甲だが　やゝ氣魄に缺く
『ヨイコドモ』半歳の跡

皇民錬成の秋となって國民學校のヨイコドモ達も學びの庭にいそしんでから早や半歳餘、すくすくと伸びた兒童達の訓育ぶりに粗漏はなかったか、皇民教育方法に遺漏はなかったかなど訓育の跡を具さに調べるため京畿道學務課では廿六日午前八時から藤井新學務課長以下各視學官が京城東大門國民學校に赴き

訓練　教授、養護、環境整理などの角度から國民學校教育なるものゝ綜合視察を試みた

今回の綜合視察は全國でも初めての試みであり從來各學校毎にの視學が個々に視察してゐたものを更に視察の範圍を擴大して全視學を動員、凡ゆる角度から國民學校の訓育状況を綜合的に檢討しようといふのが眼目で視察の内容は小國民錬成たる行法の訓育振り、教授方法、養護方法、環境整理の四つであって

教材　の取扱ひ方から授業時間の四十分制を如何に活用してゐるかを視察、養護方法では學級別に虚弱者の指導例へば太陽燈の利用を旨くやってゐるかなどを細かく調べ上げ

環境整理　については教室及び廊下などの利用による此科以外の訓育振りを調査したところ國體明徴觀念を植ゑつけるため偉人の寫眞や戰勳のグラフ表を掲示してゐたり又學校内で新聞を發行し學内のニュースを主として時事的なものを掲示して兒童の觀賞に供してゐたなど先づ皇民教育として申分ない訓育状況であったが、たゞ補足訂正すべき點は訓導、兒童とも今少し

氣魄　があって欲しかったとこれは藤井課長の感ひだった、なほ一行は午後から各學年別の訓導と意見の交換を行ひ午後五時引揚げたが今回の綜合視察は近く道内八ケ所で引續き行ふことになってゐる

"防訓"に備へて　幹部三百名を訓練

鄕土防衛に萬全を期し毎年繰り返し展開された防空訓練は回を重ねる毎に好結果をみせつゝあるが未だその指導は區々に分れ徹底を缺ぐ憾みもあるので來る十月二日から十日間實施される防空訓練の前提として京城府では廿八、廿九の兩日に亙り

班區　長等約三百名の防空關係幹部の訓練を行ひ指導者の向上を圖ることになった、兩日共に午前九時から午後四時迄とし第一日は講習、第二日は實地訓練を行ふ

第一日は府民館に開催、國土防空に就て（鐵道部長）警報及び燈火管制に就て（同京畿道指導官）消防系統に家庭防火に就て（同消防指導官）

防空　計畫と家庭防護指導要領に就て（同小杉山指導官）家庭防護の訓練に就て（同海東少佐）空襲の態勢及び被災經過に對する行動に就て（同神坂指導官）の講習を行ふ

▲第二日目は府民會場で實施、藤原大佐統裁官となり海東少佐、神坂顧問、塚田顧問が指導官となって警報傳達訓練、防火訓練、待避及び避難訓練など愛國班の部分訓練を行ひ引續き愛國班綜合訓練を實施する

守衛室に　硬質硝子黒板
專門學校視察

總督府學務課では府内專門學校教育の實際について研究することになり卅日理化教員養成所を皮切りにセブランス醫專、大學豫科、普成專門、延禧專門、惠化專門、梨花女專の順で倉島課長以下理事官、教學官、視學官、體育官が巡視する

"豐作"に鎌入れ
十月三日の農民日　水原農試で刈取り行事

ゆたかな稔りの穂波を展望しながら農民が汗して半年の丹精をこめた稻作は今秋も上々の豐作を告げた、來る十月三日はその農民の尊い努力に感謝して收穫を祝福する農民日が全鮮一齊に繰ひろげられるが、この日總督府では本府各局部長、課長、農事試驗場員及びその他關係者は三日午前十一時から水原農事試驗場試作畓で刈取り行事を行ひ、農業生産力の取入れに初の鎌を入れることになった

皆勞はこれで行かう（四）

株屋街のダニ狩り　"聖汗"で叩き直す
河野本町署長

一般勞働には到底耐へないであらうから土運方面の輕い勞働でもあればよいと思ふ、要するに指導方法は他動的では駄目で自ら飛び起つ精神的訓練に重きをおくべきである、勞動運動の先決問題は"場所"であって各方面の御一考を煩はしたい次第です

職業紹介所員などに策動ふ"合目師"を根こそぎ引っ捕へて勤勞作業に就かしめることを考へてゐる彼等こそ無爲徒食の代表的な存在であるからである、困ったことは"どんな仕事に就かしめるか"であってこの勤勞の方法には各方面とも頭を痛めてゐるやうである

禪の精神で
工手學校長夫人　小林けい子女史

皆勞運動の實踐は一日にして出來るものではありませんが禪の精神があってこそ實現できると存じます、つまり"働かざる者は喰ふべからず"と古既に百丈禪師は申しておりますが、私共も日常家庭内にこの精神を體得することだと存じます、宅では家の修理も主人が大概のものは自分の手でいたします、朝の掃除も一家總がゝりで手分けしていたします、また畑仕事などの畑を

皆勞で獻品
京城府會議員　山中大吉氏

一、先づ何よりも働くことを誇りとする精神運動を興すことが大切だがそれには御社の如くかく新聞紙上にて皆勞運動を一般社會に浸潤さすとも一つの具體的方法だ

二、直接生産勞働に携ってゐない者は使用人を使はないとか或は減ずるとかしてその勞働力を工場などの生産部面に向ける如くしたい、たとへば人力車に乘るのをやめるといふ一寸したことでも、それだけ車夫が不必要になって廢業した車夫が他の生産部面で働けるのだ

三、自分で勤勞し生産したものを獻品獻納する一大運動を起すのが一番よいのではないか、たとへば人蔘を作っては軍馬に人蔘を獻納する"人蔘運動"を興し或は女や老人は豚や鷄を飼って其の雛や卵を獻納し又自分で編んだり縫ったりした衣類を獻納するといった工合な"皆勞獻品運動"とでもなづくべき一大國民運動を興しては如何

作ってをりますが、母親をはじめ主人から子供に至る迄一家總出で野菜を作ってをりますので大概の野菜は自給自足いたしてをります

手近な勤務
京畿道內務部長　古市進氏

理想としては家庭の手近な勤勞、例へば自分の家の前とか近所で電話や水道の道路工事をやってゐるといふ場合協力して土掘りを手傳ふ、又もっと集團的なものとしては現在京城府内で行はれてゐる區劃整理に動員して土運びなどをさせるのも一案だと思ふ、これは住宅難緩和を促進させる上にも役立つ一石二鳥だと考へる

市街地の整備
朝鮮總督府營繕課長　河野定吉氏

道路の完全な整備こそ國家的な要求からもまた國民皆勞の自主的精神からも最も適切だと思ふ、これを更に義務化して全體主義で勤勞奉仕といふ意味も必要だが、もって起ち上るのだへられることは市街地の整備で、都市計畫などはよく机上プランに流れ勝ちで一向實現しないがこれを國民皆勞運動の第一の仕事に持って行けばよい、それには先づ自分の周圍を見ることで、人の氣づかないところを率先して實るといふところに意義があるといふものだ

自分のことは自分で
總督府防護課長　北村輝雄氏

とは自分の生活に秩序をつけるために自分のことは自分でせよ―である、即ち口くなった家庭の生活は實に立派であった、日常生活は實に立派であった、結局わが家の内外の美化、清潔整頓といふことは一朝有事の際に相當役立つだらうし、その人の精神訓練にもなる、こまめに身體を動かせて自分のとは自分ですると、いふ一事はたやすいやうで難かしい

暇を作るな
城大理工學部長夫人　山家婦美惠女史

わたくしの方では主人が永い間官界に奉職して御奉公いたしますところから家事一切はすべて自分達の力と手で間に合せてゆくといふことを習慣づけて參りました、こんなわけで女中を置いたことがありません、すべてわたくしの手で處理いたします、皆勞と申しますのは各自が無駄な時間を持たぬことだと存じます、從來一般の家庭では時間的觀念が非常に薄いと存じますから今少し時間を最も有效に使ひ分けることを考へましたら皆勞の實績に一層有效だと存じます

とだらう、勤勞精神もこんな所から實際に訓練されてゆかねば嘘だ

兇惡な五人組强盜
遂に一網打盡
西大門署の科學的捜索に凱歌

捜査隊を尻目に去る十五日から十八日にかけて一回に亘り巧妙な手口で龍山署管内を荒し廻った五人組の強盜團が聯絡ある警察陣の科學捜査に逃れ切れず遂に廿九日揃って西大門署に一人殘らず檢擧された、西大門署では廿九日午前一時ごろ堤司法主任が刑事隊を指揮府内新孔德町一三三ノ二九前科五犯大工李元根（三七）を初め新水町二三七前科五犯張永萬（三七）同町四三六職工前科六犯閔貴乭（三二）同町二三九武具商前科五犯張基成（三七）新堂町一〇九前科三犯趙英根（三七）の寢込みを襲って

逮捕　した、これ等五人組は閔貴乭が主犯となり去る八月廿八日午後九時半ごろ龍間町六九城西商金大元方に押入ったが未遂に終り逃走、さらに去る九月十五日午前二時ごろ府内阿峴町五八九ノ一米穀商李商鉉方に侵入刃物をつきつけて家族を縛りあげ現金二百九十五圓を強奪逃走した、所轄龍山署が阿峴町方面に捜査本部を置き犯人一味の隙を狙って大警戒中も彼等一味は去る十八日午前一時ごろ龍山驛の近くの元町一ノ一二一材木商高田與六方へ押入り刃物で主人を脅迫、現金千六十圓を強奪逃走した、彼等一味の巧妙な犯行に道警察部では瀬戸警察部長自ら陣頭に起ち、府内各署員が全力を擧げて捜査に當ってゐたもので犯人檢擧の端緒は西大門署では犯罪手口のカードを詳細に調べた所、その手口が前記李元根一味に似て居り、しかも最近彼等がそろって、金使ひが荒いことを探知

敏腕　刑事隊を動員、内査中その苦心が酬いられ兒事犯罪の星を摑んだので廿九日一網打盡に檢擧した彼らの自白によると兇器は何れも漢江その他に投入證據湮滅を圖ってゐた、なほ一時ピストル強盜として京城府民を騷がせたが、これは被害者である高田氏及び家族が恐怖の餘り兇器の短刀、ノミをピストルと見誤ったものである

【寫眞=五人組強盜、上から張基成、李元根、張永萬、閔貴乭、趙英根】

町會にも寄附
世間を欺く一味の生活

半月も警察官の捜査を手古摺らした理由は彼等一味は完全にヂギル・ハイドの生活があったからである、即ち犯人一味はいづれも服役中に刑務所で知合ひ、出所と同時に強盜團を組織、自宅は世間をあざむくため堂々たる構へで豪奢な暮しを續けてゐた、更に彼等の檢擧の日が延びたのは犯人一味が巧に自宅附近の人々と交際、町内にも多額の寄附を行ひ、信用を得たそれがため夜中襲撃した刑事隊が隣の家の屋根傳ひに犯人の家へ飛び込んだ際目を覺ました附近の住民は逆に刑事を強盜と錯覺して棍棒を振りあげ飛びかゝり、やっと刑事が偽物の強盜だと聞かされ今更のやうに呆然としてゐた

"不眠不休の賜物"
瀬戸警察部長談

右について第一線の指導に當った瀬戸警察部長は語る

最近引續いて發生した今回の強盜事件によって民心を騷がせたことは眞に遺憾であったが幸ひ特別捜査を行ひ府内各署員を總動員し十八日以來不眠不休の努力を盡して檢察機關を行った結果廿九日に至り一味を逮捕し得たことは特別捜査の威力が充分發揮されたものと確信する

行商人中に違反
生鮮食料品取締り

京城本町署經濟係では廿四、五の兩日管内生鮮食料品販賣業者の一齊取締りを行ったが、野菜、生魚、果實類等の行商人中に違反者が多く價格表示違反五十六件、公定價格違反四件、暴利取締違反一件、其他違反一件でこの際違反者は嚴罰に處する

奬學會大竹理事長近く入院

【東京支社電話】朝鮮奬學會理事長大竹十郎氏（前總督府内務局長）は先月來健康勝れず世田谷區上北澤二ノ八四二の自宅で療養中であったが最近に至り强度の不眠症のため神奈川縣湖南院に入院することになった、大竹理事長は新任したばかりであったが在京半島學生のため獻身も及ばぬ活動ぶりを續けてゐただけ、在京半島關係者は同氏の病氣全快を心から祈ってゐる

朝鮮みやげ　本町　ちんやのパカチ

高田中學燒く　損害百萬圓

【高田電話】二十九日午前一時ごろ高田市南城町三十自縣立高田中學校工作場附近より發火折からの東南風に煽られ講堂、劍道室、物理教室の一部を除くほか校舍六棟總建坪千五百坪を全燒、隣接の〇〇部隊副官々舍および民家一戸を半燒五時鎭火した、損害凡そ百萬圓、原因は放火と見られる

廿九日朝の氣象概況

低氣壓は滿洲國境附近と瀬戸内外にあり、高氣壓はオホツク海南部と蒙古に擴がり北支那は氣壓の配置は不安定で所々に小低氣壓がある、昨日は國境を除いて殆んど全鮮に降雨あり、處により三十粍を超えたが今朝は一般に晴曇不定である滿洲、北支那は晴れがち、西日本は曇り、關東以北は曇りがち、北海道は晴れがちである、鮮内の氣溫は例年に比し南鮮はやゝ低いがその他は三度内外高い

京城地方【今晩】晴れたり、曇ったり【明日】晴一時曇り
仁川地方【今晩】北の風晴れ曇り【明日】北の風弱く晴

明るく働きませう
頭痛も目まひも一掃
ノーシン錠
田邊製藥發賣品

半島初の『テレトーク』
恩賜記念科學舘にお目見得
これは便利

ハテ何でせう？ラジオでもありません、これはつい先日倭城台の恩賜記念科學館が買ひ込んだ朝鮮には初めての珍しいテレトークです、判り易くいへば、自動交換高聲電話器で、つまりこれさへあれば態々體を動かす必要もなく呼出したい相手の番號に合はせスヰッチ一つで數を距てた對手の者と自在に會話が出來しかも受話器を耳に當てる必要も送話器に口を寄せる必要もなく機械から離れてゐて兩手で仕事をしながら自由に話をすることが出來るのです

例へば大きなビルデイングの屋根裏にをつても玄關を訪れた人と相對した時と同じ氣持で同じ大きさの聲でお互に會話が出來るのですから全く愉快な話です但し顔は見えませんが、一體これはどういふ仕組みになってゐるのかといへば送話器と受話器と擴聲器とを組合せて一つの小さい箱に納めた一種の電話裝置で勿論電氣を應用した純國産品です

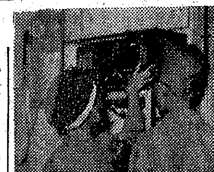

この科學館には五ケ所用と二ケ所用の二台がお目見得した譯で價格は五ケ所用が八百三十圓、二ケ所用が百五十圓となってゐますが如何です一つお試しになってみては？何しろ日本にもさう澤山なく朝鮮には初めてのものなので科學する人達のよき參考品ともなって非常に喜ばれてゐます【寫眞=テレトーク】

滿洲から獻納米
半島人開拓者の赤誠

滿洲事變當時から半島人によって開拓された滿洲吉林安全農村は今では在滿半島人開拓村中最も優良農村として發展してゐるが、半島人の赤誠を披瀝するため同農村の一部を朝鮮神宮神饌と南總督への獻納田に決めて耕作中のところこの程收穫を終へたので同村興農合會長松山勝夫、同理事清原新一の兩氏連名で總督府拓務課へ獻納手續の斡旋方を依頼して來た、拓務課ではこの赤誠を有難く受けることになったので、來月早々前記兩氏が上城することになった

銘酒　忠誠　大田　長尾釀

遞信局で禊

遞信局では遞信業務に挺身奉公する中堅職員四百餘名を全鮮から選び仁川、海雲台、咸興、平壤の四ケ所で十月初旬から四日間の豫定でそれぞれ禊祓の行生活を中心とする鍛鍊訓練を行ふ

城津初代府尹　吉嶺氏に決る

【城津電話】八萬府民注視の的であった初代府尹は廿八日道より現邑長吉嶺相氏に内定し同氏に内命があった、氏は大正二年渡鮮七年郡屬を拜命して晋州、鏡城、清津、城津の各郡に歴任すること十七年、昭和七年咸州郡守に昇進して官界を退き同年九月城津邑長となり現在に及んだもの、すでに氏の行政的手腕はよく上司の認めるところとなり邑長在任間の功績また大なるものあり、市民より信望を集めてゐる

ぜん息　神經痛　高血壓　中風
不治でない　今津博士の素晴しい研究

此病氣は酒煙草、花柳病、腎臓病、胃腸病、糖尿病、腎臓病、感冒大患等で身體を養ふ血液が濁くなって循環が不順になり神經が侵されて起るので原因をなす濁った血液を淨化して、動脈硬化の原因を除いて血壓から良くし、大に喜ばれてゐる。

●中風　で不隨舌もつれに惱む人
●高血壓、動脈硬化で肩こり耳鳴り頭痛目まひ、動悸ふらくく、便祕
●不眠神經衰弱、足重ハレ、ふるひシビレなど腦溢血の危險ある人
●ぜん息　でせき、たん息切れ呼吸困難、ヒーヒー等で苦しむ人
●神經痛　やリウマチで手足腰背中や關節が痛んで困れる人は

一日も早く大阪市阪急東三國驛前今津研究所へ遠慮なく行くか、遠方はつらい症状を詳しく記し急ぎ申込まれよ！

（左研究中の今津博士）

博士獨特の淨血療法、養生法其他注意事項を詳細懇切に教らる同所を訪れた筆者は博士の眞劍な研究と全國各方面の治療者から送られた多數の禮状を見、確信を以て本療法を推奬する次第である

を強調し、循環を良くして神經の障害を除けば治る、決して不治でない事を多數の實驗に依り確めた偉效粉で有名な今津博士は貴重な植物ホルモンから強力な淨血劑を創製し、その服用とリキシン又はイマヅミンの併用に依り治り難いつらい病氣を原因

酵母にまさるビルツ劑
胃腸强壯
潑剌と御奉公！！
一人一人の健康が國力の發展に重要な役割を持つ活力を強化するために一ですミクローゼは日本内容のビルツ加工でなく製法は胃腸強化にかくて新たにして豊富なしい特效を發揮しないの特に食欲增進
●常習便祕
●食慾不振
等は服用直ちにその効果がわかります
一月分　一圓半
ミクローゼ　ホシ

清涼を誇る季節に！
飲高き健康をなどさるまし きものはありません。
これには斷然『參茸トニク』の朝夕一杯が卸勞を解消して上げることでせう！
【適應症】
精力減退、胃腸衰弱、神經衰弱、肺結核、肋膜炎、腰痛、婦人病不良、食欲不振、一般虚弱、病後、産前産後不全、小兒、腰腹等
（全國有名藥店及百貨店藥品部に有り）
製造發賣元　慈善堂製藥株式會社
二五〇瓦　一圓八十錢
五〇〇瓦　五圓
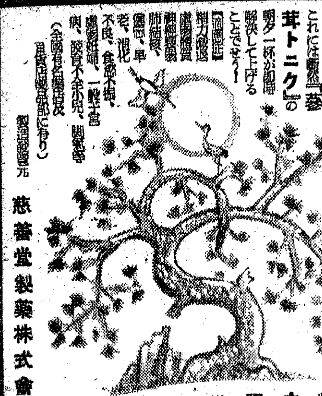
精力强進劑
參茸トニク

產科・婦人科
森川病院
醫學博士　森川益夫
朝鮮神宮表參道入口（南山莊前）
電話本局三二二二番
備完室產・室院入

京城臨時競馬
十月
二日（木）
三日（金）
四日（土）
五日（日）

國產腕時計
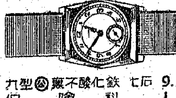
九型㊅鉄化酸不廉　七石 9.50
保險料 1.00
腕章及箱代 80
送料 65
¥11.95
其他各種アリ　（カタログ送呈）
誠晃商會
上野店　東京市下谷區西黒門町十七番地　電話下谷(83)二七八四番　振替東京九六九五六番
中野店　東京市中野區本鄕通一丁目二六　電話中野(38)六〇四六番

Columbia
時局レコードは
山口樂器店
電話本局②二〇〇七番

京城府仁寺町一二七
姜耳鼻科
醫學博士　姜日永
電話光③二七一〇

海產部　雜貨部
壽屋
本店　釜山府大倉町一ノ六五　電話三〇九六番
出張所　京城、大阪、神戸
委託貿易の需めに應ず　詳細申込次第御相談
相場表進呈　鰮魚、干魚、佃煮、煎子、寒天、明太子、鯣、子、珍品　其他水產加工品一切
鐵山漁業家取締役並に本社工場の御用命により參上見本進呈
內地產堅牢　地下足袋、運動靴、防毒マスク、漁業用ゴム合羽、軍手、レインコート
漁業用品、山用品、一般日用雜貨品
住吉仙太郎　羅源太郎

痔に
アラスター
坐藥　軟膏
說明書無代進呈
痔
痔疾・裂痔・痔核・脫肛・痔出血・痔瘻
今！評判のアラスターは
或る特殊の礦土中の有效成分を主劑とした痔疾藥で、一時抑えの藥とは違って、痔疾患部の惡化してゐる組織を健全な組織に蘇生して切らず、焼かず、手輕に治して行く力を持ってゐるのですから、痔疾患者に取ってこれ程有り難い藥はありません。
痔疾患者の中には色々手を盡しても、どうしてもサッパリとは治らないので、これは持病だとか、不治の病だとあきらめてゐる方が多いやうですが、痔疾は適確な療法さへすれば、そんなにむづかしい病氣ではなく簡單に治るものです。それにはアラスターの治療などは最もふさわしいもので、頑固な痔疾の方にも是非お奬めしたい藥であります。
●適應症　痔瘻・脫肛痔・裂痔・痔核・痔出血
價格　坐藥　五ケ入　六五　十ケ入　一・三〇　卅ケ入　三・五〇
軟膏　十瓦入　一・〇〇　廿瓦入　一・二〇　卅瓦入　三・〇〇
全國藥店に有り品切の節は發賣元へ
發賣元　東京市牛込區市ケ谷田町二ノ二三　光商會
京城代理店

上內家御用達
株式會社　京城葬儀社
電話本局二－二五六二番

職工さんでも店員さんでも
大衆の零細な金子で產業は育てられるのです
時局經濟の發展擴充も先ず株式の消化から
國民揃って國策への
進軍だ！協力だ！
弊店現物部で
時局に鑑み
白井証券投資會を組織致しまして小額株式投資家の健全なる投資利殖をはかり新體制に即應せんとする株式貿易店です
是非『規約書』御一覽ください
喜んでお送り致します
白井商店

裁く
水戸黄門
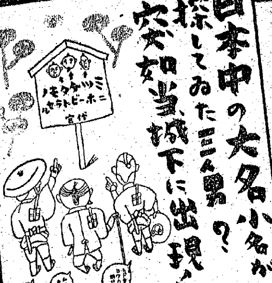
日本中の大名小名が探してゐた三人男？
突如當城下に出現！
歌も氣狂ひ美男でお姫さまと若殿様に化け込んだスリの親分を繞って奸臣の大亂闘！！
白鬼夜行！！の副將軍黄門さまが乘り込んでダツ！いーとにらみ！
一日封切
松竹明治座

東寶
虎造の
荒神山
30日公開
30セン均一
黒川彌太郎　山根壽子
特別出演　虎造
廣澤ちどり
美奴
太陽の都
岡讓二・江川宇禮男・竹久千惠子　主演
明るく・たのしい
東寶中央劇場
永樂町・TEL2－3014

文化

隨想三題【1】

山村耕花氏畫

李石薰（朝鮮文人協會會員）

作家の生活擁護

先日、朝日新聞の學藝欄で、室生犀星氏がこれから新聞雜誌の統制強化で、作家の生活權が加重されるであらうことを抗議し、文藝企業としては年額約三十萬圓の收入減となるであらうこと、だからこの際才能のない人は他にどしく轉向するがよいといふ意味のことを言つてゐた。私はこれを讀んで、どうやら自分も才能のない部類に屬するやうで、暫し暗然となつたものである。尤もこちらとしてはこんな術懷めいた數字は耳にすつぽん程の隔たりで誠にうらやましい夢の中みたいな話で最初から作家でめしを食はうなんてお目出度い量見は誰も持つてゐないのであるけれども、本來は一人前の作家なら文を書いて生活すべきが當り前なのである。如上の室生氏の文に對してすぐ職威る人がどこかで『小說家氣質』なる題下に『昔からお金のことを露骨に嘆く奴でロクな作家はゐないのだ。お金が欲しかつたら小說書きを止めるべし』と云ふ意味の惡口を書いてゐた。私は何も我田引水の自己擁護をしようとは思はないが、然しこんな論法は痛快だと思ふ。作家は必ずしも貧乏であつて初めて高い精神に達すると云ふ法はない。古來幾多の天才が貧窮の中から生れたのも事實であるが、反面如何に多くの天才が貧窮故に業中ばにして斃れて行つたことか？又、如何により多くの天才が貧窮の煩瑣故に生れ出たことか？一々例をあげる迄もなからう。作家も國家の市民の一人として、その義務を果すためには、それに必要な最小限度の生活の擁護については頭をつかはざるを得ないのである。これを以て直ちに『お金のことを露骨に嘆く俗物』として非難すべきであらうか？明治時代には要するに飢餓に瀕せしめてなほ恬然とすることを以て作家の誇りとしたこともあつたが、今時はこんな事で通用しない古くさい觀念なのだ。

今日、作家が職域奉公に邁進ならしめるためには、眞に作家としての自己の能力を發揮する以外の職場に携はることは、眞の職域奉公の所以ではない。作家が自己の職場を二の次とする他の職場に携はることは、眞の職域奉公の所以ではない。然し今日職場として確立を許されない作家の職場については、充分その素質を生かし得る部面の選擇が望ましいのである。

往々、藝術文化なるものは、それが無形なるが故に輕視されがちである。よくドイツのことが引合ひに出されるが、彼の目覺しい勝利の裏には、その優れた科學の所産たる軍力を發揮せしめる高いドイツ精神文化のあることを見逃してはならぬ。これは恰も散珠をつなぐ一本の糸にも似て、もろくの物質文化を一つの統一に融和する所の紐である。今日の如き時代こそ、人間の最後の據り所である精神、その心の糧の分野に携はる作家の職こそ重大な意義を持つものである。

多少大げさな口振りになつたやうだが、朝鮮文壇を見る時、作家は餘りにも職域奉公で自己の生活擁護といふやうなことには無能な種族であつた。生活のことをいふことすら恥とした。これは美德でもなければ道德でもないのだ。生活を怠にして貧乏暮しみや、やせ我慢の虛勢を張つて見だつて、それが一體何んであらう？結局、利己主義的な逃避によつて、自己の小さい殼の中に立籠り、時代の動向に逆行することを寧ろ誇りとするが如き似而非道學者的諦觀にさまよふのがおちである。こんな逃避はお互にいい加減止めようではないか？といひたい。さうしてより積極的に作家生活の擁護をはかり、自己の本來の使命へ相携へて進みたいと願ふのである。

明滅燈　步調を合せて

このたびの映畫臨戰體制化に映畫の製作、配給、興行の三部門中、最も勇敢に己を捨てゝ『新しき出發』を決意したのは製作部門からであつた。大都映畫の河合氏の如きは『お國のためなら大都の機關を擧げて獻納する腹だ。然し從業員には最少限度の生活を營まして貰ひ度い』と洩らしてゐる。配給、興行の人々に果してこの意氣ありや。明朗濶達なる國策的見地に立脚し、三部門とも步調を合せて映畫國策に邁進すべき秋である（朝鮮映畫文化研究所　金正革）

職場の女性の缺勤率が多い　事變當初の約二倍

男手の不足する工場や鑛山へ進出する婦人が殖えましたが、この反面さうした婦人勞務者の缺勤が近頃非常に多くなつてゐることも見逃せない現象です。最近の工場、鑛山等の婦人勞務者の缺勤率を調べて見ますと病氣、負傷以外の事故缺勤率は事變當初の二倍近くになつてをります。ではどうして缺勤が多くなつたかを見ますといろいろ原因がありますが、主として次のやうな點が考へられます

先づ工場等の人手不足で女には無理と思はれる仕事に女が携はり、しかも長時間働くので病氣を惹き起したり負傷したりする右のやうな事から病氣にまでならなくても、身體の具合が變調だとか氣分が優れないといつた日は休み勝ちとなります

また女工さんの採用についても從來は體格檢査や技能試驗があつて一定の標準以下はとらなかつたのですが、勞務不足の今日では標準に達しないものも無理に使つてゐるため素質が低下したこと、なほ新しい職場がどしく殖えて行くため條件が悪らぬ人や、女には男よりも一錢でも高い所へ行きたいといふ氣持が強いため出入が激しく從つて缺勤も多くなります

また一方人手不足のため既婚者が多くなつてをりますが、さうした人達は家事的な用件を缺勤によつて補つてゐるとも考へられます、以上のなかで病氣、負傷の一步手前での缺勤が一番多い樣ですが、この缺勤を防ぐには、やはり女性の職場として從來の男子とは違つた施設や制度を設けることを第一に考へる必要があるやうに思はれます（京城職業紹介所調べ）

お手製の計量器

台所に計量器がありますか、砂糖でも魚でも公定價格は目方基準です。無駄にしても計量器が無いために失敗することがよくあります。秤を使ふことを面倒臭がりますが、それは寧ろ習慣的に嫌つてゐるだけで、生活合理化のためには是非必要なものです。正確な秤は藥屋や雜貨店で賣られてをりますが、ためし計りに使ふ程度のものを自分で作つておきますと便利です

【材料】分銅になる重みのあるもの（鐵片、古錠前でもよいでせう）棒になる細い竹（長い菜箸の古くなつたものなど）計台（濡れ物にも使へるやうにブリキでも木片でもよく、形は圓形か四角いものにします）丈夫な紐

【作り方】（1）計台に三つか四つ穴をあけ、丈夫な紐の一端を穴より大きく結んで通し、端で三本を合せて、桿の左端に動かぬやうに結びます（2）のせ台の右側に取手になる紐を一寸五分位の長さに輕く結んでおきます（3）分銅に紐を四、五寸長に輪をつけます（4）分銅をの桿右端から通し、取手の根下におき、取手をもつて桿たとき、計臺とつり合がとれ桿が水平になるやうに、取手をもつて移動させその位置に取手を動かぬやうに結びます（5）何でも結構、重みのあるもの（例へば小石でも）を正確な秤で計つてもらひます、その計つた小石が、一百瓦あつたとしませう（6）その一百瓦の小石を計量にのせ、分銅を動かして桿の水平になる點を探します。その點が取手から何糎あるか物指で計ります、その隔が一糎だつたとしませう（7）その一糎隔たところが一百瓦で、それより一糎増すごとに一百瓦宛倍加してゆきます、若し百瓦單位の桿のほしかつた場合は一糎間隔を一糎間隔とし、更に細かに割ることによつてより小單位になるわけですからそのつもりで目盛りをつけてゆきます

これで出來上りました、かうした仕事は子供達を動員してやりますと喜んで奉仕してくれます、近所に正確な秤がなかつたら學校で計つて貰つてきてもよいわけです

お月見と尾花　秋を彩る

すすきは我國の山野いたるところに茂つてゐる雜草の王ともいふべき草ですが、この銀色の穗がなよくと風に吹かれてゐるさまはいかにも爽涼の氣に滿ちてゐます

これは水揚げの面倒な草ですが根をよくたゝくか、コップに熱湯を入れその中へちよつとつけておくとよく揚げます

丈の高いもので花留をつかはぬとなかく活けにくいやうですが端を折りどめにして挿すと宜しうございます

明月の夜の月にそなへる活花になくてならぬものもすすきです、簡素な壺に投げ入れとしこれに、白萩一輪を配してみました（雲洲流家元中村如遊氏）

調理台　魚味噌

生節や塩鯖等の殘りを使ひます

魚は身をほぐしておき玉葱と人參をすり卸して同量位用意します

フライパンに油少々を入れ、玉葱と、人參を色づくまで炒め、砂糖、味噌、少量の湯、魚を加へて味噌がぼろくの感じになるまで炒ります

朝の小付にも、辨當にも妙です

演劇報國週間　三日間に九劇團登場

朝鮮演劇協會ではその所屬劇團中優秀なる現代劇場、阿峴、高協、藝術座、浪漫座、黃金座、豫光座、平和座、國民座の九劇團を動員、十月六、七、八日三日間晝夜二回に亘り府民館において〃演劇報國週間〃を催すことになつたが、毎日次の通り三劇團が出演、いづれも得意の一幕物を出演する筈である

◇十月六日（月）▲國民座　金兌鎭作『夜霧』▲黃金座　李光來作『地下室』▲阿峴　崔象德作『父歸る』

◇七日（火）▲平和座　金山浪作『明朗な日曜日』▲浪漫座　朴英鎬作『果樹園』▲高協　朴英鎬作『燈火』

◇八日（水）▲豫光座　宋影作『[illegible]』▲現代劇場　[illegible]▲藝術座　[illegible]

なほ晝の部は午後一時、夜の部は午後六時半開演されるが入場料は一圓一〇である

映畫ニュース　五人の斥候兵　ローマで上映

一九三八年度ヴェニス國際映畫コンクールに入賞しムッソリーニ首相から賞讚された日活映畫『五人の斥候兵』は日本映畫として二十二日からイタリーのパンデ・モデルニ劇場で上映され好評であるが、これについてトリブナ紙は次のやうに批評してゐる　往年の『ビッグ・パレード』から最近の獨逸映畫『ハイムケール』（歸鄕）に至る一聯の戰爭映畫のうち、これは最も直截深刻なものであると同時に最も素晴しいものゝ一つだ。劇的乃至抒情的ではないが、あるがまゝの戰爭、裸の原始的戰爭をよく表現し、テーマは單純自然だが人を動かすものがあり、小杉氏はじめ各俳優の演技は實に優れてゐる

今週番組

城南映畫劇場　京龍館が改稱

三箇月半の間改裝工事中だつた京龍館がやうやくこのほど新裝成り、館名も『城南映畫劇場』と改稱し一日から蓋を開けた、上映作品は松竹系二番封切となる模樣で、開館第一週の番組は次の通りである

▲松竹大船作品、吉村公三郎監督、佐分利信、徳大寺伸、高峰三枝子主演『花は僞らず』▲東和商事提供、記錄映畫『開拓の[illegible]』

大陸劇場（十月一日から六日まで）

▲[illegible]▲[illegible]提供、李圭煥監督、文藝峰、李化三主演『蒼空』（下ルセ）

浪花館（四日から九日まで）

▲新興東京作品、宇佐美淳、眞山くみ子主演『最後の人』▲新興京都作品、市川右太衛門、鈴木澄子主演『通り魔』

紙上病院

淋疾の家庭療法

【問】廿歳の男子二年前淋疾を患ひ、醫師による治療をうけたり、最近陰部に痒みあり、且手足の筋肉及び骨節部等が痛みます。確實なる治療法をお教へ下さい（悩める者）

【問】結婚して二ケ月の男、或日陰部から膿が出て參り醫者の診察を受けたところ淋病だとのこと、結婚する迄は本年一月に一回行つたのみ、その時のであるとすればそれから直ぐ結婚する迄に症狀が現れさうなもの、廿日前から『テラポール』の注射と內服藥を服用してゐますが一向效目がありません。他に手當せずこれを續けて行つてもよろしいでせうか（悩みの夫）

【答】淋疾については種々の藥も多く服藥で全治する場合が多いから、醫者に相談するがよい、其效驗は或患者には無效でも他の同種類の藥品が有效な事もあり、數週間無效だつたのが急に藥效を發する事があり直に全治する事もあるから或一種の藥がきかないといつてあきらむべきでない（巨[illegible]院長）

姙娠でせうか

【問】廿四歳の人妻でございますが六月末日に月經止み其後は嘔吐感があり腰下が痛み乳房が大くなつて痛み、[illegible]ですが病氣でせうか又は姙娠でせうか、若し姙娠とせば榮養によい藥及び食料品を教へて下さい（文子）

【答】（一）子宮外姙娠ではないですか（二）こんな[illegible]

痔瘻と注射の可否

【問】小生長く外痔瘻にて困難致し居り、療法と藥物療法とも二度治療せしも心細の過勞、其の他の原因にて亦々再發致して[illegible]、最近局部注射にて如何なる痔瘻をも根治致し居る療法ある由なるも、[illegible]當方面にも痔瘻科の有無、注射の效果を御知らせ下されたい（平壤生）

【答】痔瘻殊に貴殿の樣な重症なものにも局部注射で完治すると思ひますが、認定の治療は否定してよいと思ひます、局部注射でやる方法は非常な苦痛が長い日數續くし、不完全に療法が行はれるので再發し勝ち、手術が一番完全であり確實な療法です

手足の冷えと痛み

【問】五十二の女ですが若い時より何時も冷症があつて苦んで居る處、近頃は手足も痛み少しの仕事にも疲れて頭痛が繁しく第一手足の冷えと痛みで苦んでゐますが何かよい方法は有りませんでせうか（一讀者）

【答】（一）更年期の障碍です（二）それに對するホルモン劑はプレザミンなどの注射をして下さい（盛井院長）

不連續線　褒め方

赤ん坊を抱いてゐる婦人に會つた時、その赤ん坊を褒めるのは一つの禮儀である。

然し、丸々と肥つてゐる場合『坊ちやん、お丈夫ですね』と、いつて、『いゝえ、女の子で御座います』と、いはれるのは體裁が惡い。『まあ、お丈夫さうですが、坊ちやんですか、お孃さんですか』と、聞いた方が安全である。

また、同じ褒めるにしても、『お父さんにそつくりですね』といふ方が、『お母さんにそつくりですね』と、いふのに比べれば、相手方に與へる滿足感が大きい。

下手な褒め方は『お父さんに似て可愛いこと』で、これでは、お母さんに似たら可愛くない意味にもとれる。赤ん坊の褒め方もむつかしい。

不用な品の交換會　友の會が主催

衣更への時期、京城友の會では來る十月十日南大門通丁子屋四階で物資を生かす不用品交換會を催すこととなつたが、この際一度自宅の簞笥や行李の底を整理して、死藏してる持物を衣類に限らず家具、什器に至るまで出來るだけ利用しませうと一般に呼びかけてゐる、出品受付は七日までゞ左記友の會員宅で受付けることになつてゐる、なほ出品物の賣上に對する一割は手數料として差し引かれる

▲青葉町三ノ三九久保二子▲旭町通り一ノ一陸軍官舍五號ノ二渡邊壯順子▲三坂通り四六佐藤ちづの▲[illegible]▲東崇町大學官舍五號[illegible]▲竹添町三ノ九六花村芳子▲新堂町二五一關本八重▲[illegible]四大塚いそ子▲西四軒町一八九相川麗子

更生させましよう弱つた古毛糸を

朝夕めつきり冷氣を感じる頃になりますと、冬の仕度も忙しくなつてきます、買ひ入れないと思つた古毛糸も、また使ひやうでは立派に更生しますから、貴重品になつた古毛糸を上手に使ひませう

先づ古くした毛糸はボール紙にくるくる巻き、上手を結へてかせを作つておきます、かせは小さい方が乾きもよく便利ですが、糸の切れ目ごつで一つにします

次にぬるま湯に良質石鹸を溶し、ぬるま湯で下洗ひしておいた毛糸を入れ、兩手で輕く押し洗ひをし、後三回ぬるま湯ですゝぎ（一回目の湯に食鹽を少量落します）最後に熱い湯に一、二分入れておいてから輕く絞り、竿にかけて乾しますが、上下をかへますと早く乾きます、これで糸の縮れは伸びてゐる筈です

が、縮みがひどかつたり、艶が惡くなつてゐましたら、御飯蒸器で充分に蒸し、もう一度よく乾してから使ひます

かせを玉に巻きなほすとき弱つてゐる箇所は切りすてます（弱つてゐるのをそのまゝ使ひますとそこからすぐ切れてしまひます）

かうして一着分に足りなくなつた毛糸は、配色のよい二着分を合せて一着にするもよくまた布地と配色しても面白いものです

つまり袖、襟、胴下を毛糸で編むもよく、毛糸と布を横縞に合せてもスマートなものが出來上ります、この場合は毛糸の部分は縞編のやうなすい感じの方がよいつりあひです

なほ時のやうな編み易い所には同色の綿糸を入れて編んでおくのも面白いでせう

家庭メモ

電球のよごれ

電球の汚れを氣になさる方は少いやうですが半年も掃除せずにゐますと明るさが一割から二割も損をしますから、時々拭く習慣をつけませう、但しはたきは禁物です

それはタングステン瓦斯入電球の中に入つてゐる細い線を振動させて早く切れるからです

伸子張をする時

伸子張をなさる時、大部分張つてから伸子で張るとぴりつとゆきさうなところや、破れてゐる個所には、張る前に色の出る心配のない白色のやうな切れを大きくあてゝざつとかゞりつけておき、仕上つてから一寸ほどいて縫ひますと便利です

今晩のラジオ

文化班より

◇[illegible]九月廿八日から十月一日まで毎夕五時半より長沙町好心寺で[illegible]道場で開催

▲六時ラジオ日帖（城）福永アナウンサー▲六時廿分大陸村建設陣（城）大屋正吉▲七時廿分われらのうた（東）日本放送合唱團▲七時四十分ラジオコメディ（東）[illegible]外▲八時長唄（東）吉住小三郎外▲八時廿分講談（東）神田ろ山▲八時五十分座談會（各局）岡村二一外

三國志（赤壁の卷）【618】

吉川英治　作
矢野橋村　畫

許都と荊州（四）

劉琮と蔡夫人を主座に仰ぎ、蔡瑁、蒯越以下、譜代の臣たちは日昨來評議に餘念がなかつた。

「一戰いなみ難し」とする軍の主戰論は濃厚であつたが、文官側にはなほ異論が多い。就中、東曹の傅公悌は、

「三つの弱點がある」

と、國內の不備をかぞへて非戰論を主張した。

その一は、江夏の劉琦が、國主の兄でありながら、まつたく排斥されてゐる不穩から、いつ荊州の背後を突くか知れないといふ不安。

二には、玄德のゐる新野とは、この襄陽と江水ひとつ距てた近距離にある。恐らく玄德の向背は測り知れないものがあらうといふ點。

三つには、故太守の薨後、まだ日も經つてゐないので、諸臣の不一致、內政の改革、あらゆる點へ[illegible]——といふのであつた。

「その說に自分も同感である。更に三つの不利がある」

すると、末席にゐた幕僚の李珪といふ者が、劉琮の說へ眼睛にこたへて、

「おう若君、よくぞ仰せられました。實に天下の至言、いまの君のおことばこそ、人間の至誠といふものです。君臣の道あり、兄弟に順ふあり、お兄君をしのいでお嗣ぎになるなど、元より逆の甚だしいものです。いそぎ使を馳せて江夏よりお兄君をお迎へになり、琦君を國主とお立て遊ばし、玄德を輔佐として、まづ內政を正し、然る後、北は曹操を防ぎ、南は孫權にあたり、上下一體となるのでなければ、この荊州の滅亡はまぬかれません！」

と、憚る色もなく直言した。

蔡瑁は激怒して、

「みだりに舌をうごかして、故君の遺言を辱かしめ、部內の人心を攪亂する賊臣め。默れつ、默りをらう」

と、大喝しながら、武士と共に李珪の腕へ斬り寄つて、

「これへ出ろ」

と、引摺り出した。

李珪は臆びれず、なほも、

「國政にあづかる高官の方々からして、膿を恐し、法をゆるがせ、何とて國の敗亡を免かれ得ませうや。この國の亡ぶは眼に見えてゐる」

と、叫んで熄まなかつたが、遂に蔡瑁が拔き擲つた劍の下に、哀れその首は斬り落されてゐた。

死屍は市の不淨場に取捨てられたが、市人は傳へ聞いて、涙を流さぬは無かつたといふ。

襄陽の東四十里、漢陽の[illegible]なる墓所に、故劉表の柩は埋葬された。

蔡氏の閨族は、劉琮を國主として、これから先ずいかに國政をうごかしたが、時代は急激にうごいてゐる。荊州は、その渦中に乘り切れるかどうか、心ある者は危んでゐた。

蔡夫人は、劉琮を守護して、軍政の大本營を襄陽城に移した。

時すでに、曹操の大軍は、既々南下して、

「はや宛城に近し」

と、さへ聞えて來たのである。

と、續いて山陽高平の人、王粲字は仲宣が起つて、戰に入る三害を力說した。

一、中國百萬の軍は、曹公をひかへ、擁するものは、皆勇の將名をうける。

一、曹操は戰常のごとく、その的隊は久しく名あるところの精兵は、久しく實戰の經驗がない。

一、たとひ玄德を恃みとするも、玄德の拒ぎ得る曹操ではない。もし又、曹操に當り得るほどな實力が彼に附與すれば、何で玄德が君の下風に甘じてゐよう。

公悌のいふ三弱、王粲の擧げた三害、かう數へたてれば、荊州は到底、中國百萬の軍と雌雄を決して勝てる機會はどこにもない。結局、降伏の道しかなかつた。

即ち、和を請ふの書を携へて、襄陽の使は、南進中の曹操の軍へ急遽派遣されたのであつた。

慢性　急性　化膿症に
トリアノン
日本新藥・[illegible]
田邊發賣品

主婦之友社製品
清潔で甲斐々々しい
…こんなお化粧をお望みでしたら
まづハトムギ洗粉で素肌をキレイにしてください。
ハトムギ洗粉は汚れや垢を落す、洗顔料としての役目を果すばかりではありません。
ハトムギに含まれた油性分がお肌を艶へらせる榮養を與へ、獨特の美肌作用をするので
お望みの素肌が得られます。
試用袋[illegible]
ハトムギ洗粉
デパート・化粧品店にあり　三五錢・六錢・地方によりて定價にて販賣

のんで力となり血となる
參精

有名病院婦人科使用
ワセトン球
一日一球使用
秋風と共にしのびよる女性の不快と冷え症
激しい方…
湯上りはサッパリ取れてこんな爽やかな事はありません。健康な生理の方なら、これに似た爽やかさがいつも味へて、一層愉快に生き甲斐を感じますが近頃の季節になると、婦人科の病氣のある方は分泌物の異常、俗に云ふ白帶下に惱まされ勝です。其の上年中腰が冷え腹が張るなど不快、何時迄も子供の出來ない等です。
先づ白帶下の芯として、殆ど多い子宮内膜炎を專門のお醫者樣に治療して貰ひなさい、暫く氣分が輕く體も調子よく美しくさへなります。併し專門の治療が思ふ樣に受けられぬ方は、現在帝大病院婦人科を筆頭に全國有名病院で使用するワセトン球を一粒も早く自宅でお使ひ下さい。
悩みが晴れて
福岡縣八女郡井田　八瀬桂子
拝啓　御社益々御繁榮の御事と存じ上げます。私は舍田の娘ですが、[illegible]ワセトン球を近所の藥店で求め使用致しました處、最初の間は何ともありませんでしたが、續けて使用しますと白帶下は減り[illegible]いつの間にやら晴れてすつかり元氣になり、こんなになるものかと驚いて居ります。これから引續いて使用する心算でございます。
先づ一日一球で充分です。
▲新代理店[illegible]（女性の新生理學）

陸軍々醫中將　醫學博士　山本順市閣下推奬
本劑を赤痢・疫痢・下痢等に使用しその卓效顯に驚く可きものあり　敢て推奬す
腸疾患に
醫學博士　[illegible]
強力殺菌　整腸
セダン　ツバダ
【主効】疫痢・赤痢・腸カタル
急性下痢・慢性下痢・食傷
試藥と文獻送呈
★藥價20錠￥1.50★製造元東京淺草[illegible]（振替東京69820）安田研究所
★各地藥店にあり★總代理店　東京・大阪　株式會社　玉置商店
★特約店　京城南大門　新井藥房・京城本町　木村藥房・大邱町田藥房

濃厚肝油ビオスボン
ビタミンA・D
肝油製劑は正確な製劑を！
肝油製劑の効力はビタミン含有量如何にあるのですから——必ずビオスボンの如くビタミンの含有量が國際單位で明記してある正確なものをお選びになること
ビタミンの性質は非常に微妙で、空氣光線に觸れゝば破壞され易く、効力が皆無となる憂れが有りますから——製劑の構造が、ビオスボンの如く空氣、光線を完全に遮斷してビタミンを長期安定保存し得る確實なものをお選びになること
濃厚肝油ビオスボンは
この斷面圖の如く一粒毎にA五〇〇〇單位D一〇〇〇單位含有の強力ビタミンA・Dの周圍を蜂、カルシウム、葡萄糖、白糖等の榮養劑で糖衣してありますから榮養効果は一層強力に發揮され、然も空氣、光線を完全に遮斷してビタミンの破壞を防止します。
ビオスボン斷面圖
液體　濃厚ビタミン油　A五〇〇〇單位　D一〇〇〇單位　含有
軟ゼラチン
白糖　葡萄糖　カルシウム
一粒のビタミン含有量
國際單位　A五〇〇〇單位　D一〇〇〇單位
【効用】腺病體質の人、發育不完全の乳幼兒、貧血の人、產前、產後の婦人、虛弱體質の小兒、夜盲（とりめ）、脚氣、夏やせ、病後の衰弱、虛弱體質の人
用量　大人一日二粒　小人一日一粒
【價定】八五粒入・二圓　一八〇粒入・四圓　三八〇粒入・八圓　八〇〇粒入・十六圓
全國デパート有名藥店にあり。品切の節は直接元へ。
發賣元　東京市下谷區[illegible]　萬原工業所藥品部　振替東京七〇九〇〇番

三共の新にきびとり
中川博士發見の
痤瘡新治療劑
ボンラック
頑固性なニキビも新發見の藥理作用で……跡形なく、きず痕を殘さず治す効あり。
60セン
三共株式會社製造發賣
總販賣元　東京室町　[illegible]製藥株式會社

抜ける毛を惜しむより丈夫な新毛を育てませう！
若禿　フケ　抜毛に
姉妹品
毛を傷めず、よく落ちる
ヨウモト洗髮液
（養毛オイル、シャムプー料）
◇病的フケ、痒みに、
◇產、病後の脱毛に
◇青年禿髮の豫防好轉に
◇毛髮の健康的美化に
養毛劑の始祖
ヨウモトニック
三共株式會社製造發賣・總販賣元　東京室町　[illegible]製藥株式會社

節約豫算

◇……十六年度豫算の節約は七月廿五日の閣議で決定したが爾來二ケ月を經て九月廿四日の閣議により一般會計八億三千四百萬圓、特別會計十四億千九百萬圓、軍需關係を除く合計十三億二千三百萬圓の節約を實行することに決定した

◇……節約の眼目は經常費と交際費、會議費、旅費、廳費等の削減であるが、相當の多額に上る事業費の繰延へに重點がおかれてゐる事務費、人件費等も能ふ限り抑制した點であり節約額は前年度に比し約四割に當る

◇……巨額に上る豫算の節約は實質的には實行豫算の編成である、本來實行豫算は豫算不成立の場合前年度豫算の範圍内で編成する豫算、或は實行に當り情勢の變化に應じて編成し直す豫算であるが、事變以來毎年節約豫算として實行豫算の編成を例とするに至つた

◇……その理由は、先づ不可分一體の關係にある豫算と物動とが編成の時期を異にしてゐることである、本年豫算と物動はともに四月一日から實施すべきだが、周知のやうに今年の物動は先般出來た許りで、豫算の方は明年度の豫算の編成期を迎へようとしてゐる、第二の理由は物動の變化である

◇……また第三の理由は豫算編成に際しての各省の割據主義或は時局便乘の弊である第二の理由は俄に如何ともし難い一面を持つがしかしそれとて初めから最大限の節約を目標とすれば、むしろ豫算の節約に向ける努力を豫算實行の困難克服に向け得るのである、十七年度の豫算からは、少くとも便乘主義だけは一掃したい

預金愈よ利下げ
十月一日から實施

(東京電話)金融機關の預金協定利率引下げに關しては豫て關係者間において研究中であつたが成案を得たので三十日午後一時開催の金融懇談會に附議決定のうへ十月一日より實施することとなつた、今回の協定率改定の内容は次の如く甲銀、乙銀、丙銀二厘の引下げで貯銀、信託、金組も右に準じて大體二厘の引下げをなすこととなつた、新預金改定利率ならびに現行利率次の如し(利率の單位厘)

	現行利率	新協定利率
甲銀(内地銀行を含む)	三五	三五
乙銀	三九	三七
貯銀(特約預金)	三六	三四
金組々合員六ケ月以上	三七、五	三五、五
同一年以上	三八、五	三六、五
非組合員六ケ月以上	三六、五	三四、五
信託(金錢信託)一年以上	三九	三七
同二年以上	四一	三九
同三年以上	四三	四一

京電・金電の合併
年初に發効か
武者京電專務歸城談

京電、金剛山電鐵の合併臨時總會出席のため東上中の武者京電專務は二十七日歸城、次の如く語つた

合併の臨時總會は去る二十日兩社同時に開催無事終了した、今後殘された手續としては債權者への催告、金剛山電鐵の株券提供、兩社協議の認可申請書の提出などでこれが來る十二月末までに終了すれば、明年一月一日から合併效力が發生するといふことにならう、役員を增員するかどうかは明年一月の常社の定時總會できまるわけで、當社の社債發行の件もやうやく第三、四半期の査定に通過した模樣で近く正式認可の指令が來るものとおもふ、發計中の第二十五輛のうち年末までには大體十台を入手出來ることになつてゐるが、これも船腹關係であるひは一部明年廻しといふことになるかも知れない

第三・四半期 京電社債發行
大藏日銀の査定通過

京電の擴張資金一千五百萬圓のうち第一次一千萬圓の發行は、さきに第二・四半期における大藏省の査定から削除され、さらに第三・四半期(十月—十二月)の査定を申請中のところこのほど大藏省および日銀の査定を通過、近く正式認可指令がある筈である、なほ發行時期は準備手續き上十一月中となるはずで右資金の半額は借入金の償還に繰入れ殘額は事業資金

鮮銀異動 (廿七日附)

鮮銀では廿七日附で左の如く支配人、課長級異動を發令した

命大邱支店支配人 總務部長代理 菊田堅吉
命東京支店支配人 大邱支店長 本田大吉
命總務部長 總務部長代理 宇野吉太郎
命外國爲替課長 外國爲替課長 坪井信一
外國爲替課長兼務を解く
命北京支店勤務 聯銀派遣員 野坂直久
命外國爲替課長兼東京調査役

星野理事東京駐在

鮮銀では東京支店支配人服部節三氏の理事昇進に伴ふ人事異動を廿七日附で左の如く發令したが東京支店支配人には服部理事が兼務することとなり東京支店在勤理事は本店理事に轉ずることになり近く着任の豫定で東京駐在理事には本店理事星野喜代治氏が内定十月廿日ごろ家族同伴赴任する豫定である

富永鋼業朝鮮工場許可 富永鋼業と川府花町に於ける朝鮮工場は製鐵事業法による事業を廿七日附で許可された

けふの市況

株式 整理急ぎ軟調

前場 仕手關係と取組狀態懸念から新規商内は一齊に見送られるとともに整理急ぎの手仕舞ひが目立ち、諸株とも大體軟調を呈した、即ち短期新東は百七圓九十錢と前日より六十錢安に寄付き、あと六、八十錢ところに保合ひ、その他は新鐘七十九圓五十錢ときた大鐘を割込んではじまり、商船新六十六圓五十錢、郵船新六十七圓、高周波五十三圓四、五十錢ところに小高下を繰返し、一般に手は動機待ちの氣分であつた

取組が飽和點

繰返すものと見られた

重慶防衞の最大據點と恃む長沙はわが軍の手に陷ちた、戰果擴大は事變處理を一段と促進するものとして氣分的には市場に好感を與へてゐるが、何分月餘に亘つて殘げ續けたあとだから、現實的な反響は乏しかつた、これは市場の取組關係が飽和狀態に達してゐることを暗示するもので目先さらに何れからの方面より好材料が市場に注入されるとしても恐らく仕手關係および取組狀態が改善されるまでは多少の時間を要するであらうし、その間は活潑なる値動きは一寸期待難の形である、だがこの揉合ひが濟んだあとはどうなるかゞ大きな問題である國際關係は暫く措き當局の市場關係だけについて考へて見よう、まつ協同證券の買つた重點株は當然棚上げが豫想される、さうだとすれば今後株價れが起つて來るわけである、これも極端は株價れとなれば值が品をよび渡物が增加するだらうが、それでも目先品物がダブつくとは考へられない、限りに目先さらに押すとしても重點株に關する限り深追ひは出來ない、既に下値は株價統制令によつて保證されてゐる今日ではなほ更のことである、何れにしても重點株は押目は好個の買場であることはいふまでもない、協同證券の棚上げが今後案外大きな力となつて現はれないとも限らない

けふの動き

◇京城(後場) 前日比較
新東 一〇七、七 八安
高周波 五三、三 三安

◇東京
新東 一〇七、四
郵船新 七六、九 一安

後場 (小浮動) 刺戟材料に乏しいため、新規商内依然乏しい場面は細いて活氣薄であつた、目先も何れかの動機なくば活潑なる値動きは望み難く、なほ小浮動きい

照明彈

◇四圍の情勢は買方に味方してゐるが相場はその逆を行きたがつてゐるのだ▲常識の平穩納會や長沙陷落は一度りあつても何等不思議のない材料である▲だが一向にそれらしき片鱗さへ見ない▲尤も今まで相當買ひ續けたあとだから當然といへばそれまでだが ここに見逃してならないのは好材料の蓄積である▲これが何んかのきつかけに弱く現はれないとも限らない▲好材料無視の咎めはいつの時代にもあることである▲しかし目先としては好材料も材料に暖き易い▲長期買物を通じて相當飛ついだあとである▲一挙理は免れ難いところでありマベラの挽落しがなくては再出直りは困難と見るほかない▲それも相場が急激に崩くなれば整理は案外早く片づくであらうが若しさうでなくとの場小幅に保合ふとすれば相場の時日を要しよう▲だを安値が頭ふことは危險が伴ひ易い▲ぢつくりと構へて重點株の押目を俟つて買へば大體間違ひはない

高周波本玉調 (廿七日現在)

(賣五店 買十六店)

◇賣方		◇買方	
吉村	三、六〇〇	大原	三、三〇〇
山本	一、五〇〇	金鑑	三〇〇
新田	三四〇	立山	三四〇
白井	一〇〇	福原	三五〇
安東	一一〇	東亞	二五〇
合計	七、五八〇	京證	二五〇

實物 閑散

月末關係旁々清算主力株の成行不透明に商内見送られて場面閑散、相場も大體保合範圍の域を脫し切れない、目先は何れかの動機なくば依然保合圏内の小往來を繰返すものと見られる、主なる出來値左の如し

兒町だより

高周波五三、三〇一四▲日本マグネ四四、〇▲朝鮮製鐵二九、九

納會開際の一波亂を懸念されてゐた九月限も平穩に終始したので一部に失望氣分があり、依然として新規の刺戟材料なきため一般に買物薄の姿で運ばれせの玉整理が散見されて、日糖、日本製鋼、小田急新、東洋ベアリングなどは五、六十錢方の引縮りを示したが、その他は帝人一圓五十錢安、新鐘、朝鮮紡、東洋レーヨン新、亞麻紡、鐘淵、大阪商船新舊、東洋汽船、三菱重工新、白木屋七、九十錢安等を中心に軒並三、五十錢乃至小緩んだ東株は親五十錢、安新五十錢高と小高下を示した

生糸 氣崩れ

【横濱電話】前週末當限不勢納會のあとを受けて、休日明けも環境軟弱な現物の滯貨增大を嫌氣して地場主力の應援軟化が注目され十一月限二錢高以外概ね一、五錢方氣崩れ、先限も手仕舞ひ急ぎの實物高んで、十五圓下ト二錢から十四圓九十九錢と五錢方下押し全期十五圓臺割れとなつた

現株仲値 (十一時調)

◇鮮内株 鮮銀一一三、二▲同新八三、三▲殖銀七三、〇▲同新五七、〇▲商銀四七、五▲第一新三五、〇▲貯銀五九、〇▲東一銀四六、〇▲漢銀四六、四▲朝鐵六一、八▲同新一四、八▲金剛電六九、〇▲京春三三、五京南二四、一▲朝鐵運三、〇▲朝郵六五、五▲高周波五三、三▲龍山工作新一八、五▲弘中四〇、五▲同新一八、五▲朝鮮機械四〇、五▲國產自動車一六、五▲朝鮮石油五七、五▲同新一六、六▲西鮮化學一一、一▲小林鑛四四、五▲朝理研一七、〇▲三陟開發三九、八▲日本マグネ四四、〇▲製鍊一九、九▲岩村四〇、〇▲朝鳴九、五

◇内地銀行株 日銀五四四、〇▲同新三八、三〇▲正金一八一、〇▲勸銀九一、五▲同新二七、七▲興銀一一〇、〇▲安田銀七一、七▲三和銀七〇、〇

◇船舶株 郵船九五、一▲同新七七、〇▲日產汽船六八、〇▲商船八三、三▲同新六六、二▲國際汽船五五、〇▲川南工業五九、二▲川崎重工一、〇▲石川島六五、二▲三菱重工七七、〇▲浦賀ドック六五、五▲同新二〇、〇

◇重工業 日鐵五六、三▲同新一四、九▲住友金屬八六、五▲同新五六、〇▲中山製鋼五七、一▲七▲大同製鋼五八、二▲同新二八▲日本ニッケル四七、六▲川ニッケル一八、八▲鋼管六三▲八▲同新一八、二▲日本製鋼六七、〇▲同新五二、五▲小倉製鋼五〇、五▲同新三五、三▲日本ニッケル四八、〇▲同新三三二▲日本電氣冶金五二、三▲日立製作六三、九▲同新三三、八▲昭和電工五一、〇▲同新三七六▲日本アルミ五七、五▲同新二八、五▲理研アルマ三〇、八▲栗本鐵六三、〇▲同新三一、〇▲久保田鐵六八、五▲同新一八五▲新潟鐵七五、五▲池貝鐵七五、〇▲同新四四、二▲兵電四七七、七▲鐘重工五五、二▲昭和飛行機一三、〇▲立川飛行機五二、七▲同新五二、〇▲池貝自動車四七、七▲日本重輪九二、三▲發動機五七、五▲東洋ベアリング七七、五▲日本セメント五八、〇▲同新一九、五

◇大陸株 滿州重工業五五、一八▲滿洲工作三九、八▲滿洲化學物六三、〇▲滿洲重工業五五

本社特選 花形十八拔大碁戰
(鈴木四段三局勝四局目) 第四回

先番(互先) 四段 鈴木秀子
四段 向井一男

持時間各九時間 (四目半コミ出し)

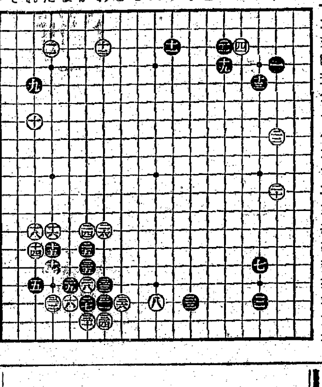

●三ち十七 2 ○一四か十二 6
●一五か十四 28 ○六わ十三 6
●七か十七 11 ○八か十六 44
●一九よ十六 8 ○三十か十八 …
●二わ十七 … ○三十七十七 …
●二わ十一 11 ○二わ十八 2
●三五か十五 17 ○二六ま十七 2

白の構想雄大
評解 七段 橋本宇太郎

黑二三のツメは殘された唯一の大場ではあるが、此手をもつて二五と一間に飛んで、白の欠點を窺いてゐるのも一手段である。

◇白二四と二間に飛び黑二五のとき二六とノビキッたのは、非常に手厚く此際最良い手であつた。

◇黑二七とピッケたのは二五とツケたときからの狙ひで、面白い手筋だが、普通此手では三二とコスミツケでゐる位のところであらう。

◇黑二七とツケて以下白三六まで白も相當な形で、まづ互角の分れと見るべきだが、それにしても白が一本三十とハネて黑三一とノビたとき三二と打つたのは面白い着想であつた。

(觀戰記)鈴木さんは此頃になつて碁が上つたといふ評判だ、なぜかと云へば、わが鈴木さんとは違ふと云ふからである。わればザル黨の碁會でも四勝五段といふのは餘程運が良くないと、さうゆくものではない。それも二回三回と入賞するやうならそれは既に技量が上つてゐる證據だ。ましていはんや此碁などは丸一日かかりで打つてまだ何日か日を置いて後續着と打つのであるから運や調子でそんな事に勝てるわけがない。それかあらぬか、本局も白の鋭鋒は當るべからざる概がある。先へ行つて何うなるにしても白三六のノビキリなぞ、規模雄大で一寸女の碁と思へないものがあるのがさうならうか。

だが相手の向井君たるや、鈴木さんとは、それこそ何目といふほど打つてゐるかも知れない位で互ひにその一長一短は知りつくしてゐるのだから、黑が打たれてゐるといつたところで、それはそれこそ非常に微妙な問題で黑としては此處でも先着としての成算は勿論持つてゐることであらう。

本社選特四十棋士 勝繼戰 第五回

落香 七段 建部和歌夫
五段 長谷川清二郎

手合持時間 十一時間 一時間五十九分 消費時間 ▲4・39分 △5・15分

(長谷川五段 二局勝三局目)

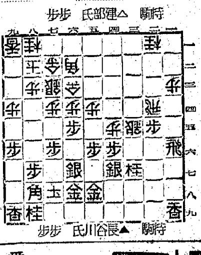

(圖は前局二五步打ちまで)

△三四飛	▲二二角成	△二三步	▲二二馬
△三六步	▲一二馬	△三二飛	▲三三步
△一二飛	▲三六銀	△四二飛	▲四五桂
△二六銀	▲三四馬	△三七銀成	▲五二馬
△五五步	▲五一銀	△五一飛	▲六二馬
△同 金引			

難を免れて
觀戰記 金易二郎

果敢な建部君の猛襲に、壯烈な攻防戰が展開した。必死に守る長谷川君は慎重にも難を免れたのである。

飛、一五步、三四飛と指す處であらう。續いて三六步も餘りに直接行動でなからうか、平凡な二六步を選び度かつた。

鋭い騎鋒が續いたが幸運にも長谷川君は慎重にも難を免れたのである。

例へば、建部氏が二六銀と指す手で四六步と進めるなら、如何すればよいのだらう。名人の評を參考にされ度い。

長谷川君も敵の二六銀を敏感する樣子、苦惱の色が消えて顔色も明るかつた。

肚を据ゑて守備する敵に建部氏は焦躁—五一飛はその現れで、勝負手の把握に心急いだ。

茲は七一飛で次に四四角の覗きがあり決して不利の戰れでもあるまい。次に六二同金は一五角打を見落したか、亦敵に角を打たせ四五步の代償と、堅陣を譲るつもりか?

木村名人講評

上手三六步は手筋のやうだが飛先を重くして悪い。此處は當然四六步、同銀、同飛、三七銀成、四二飛成、三三桂、六二銀、七一銀と指すべきで、之なら同金、同飛で優勢である。譜の如く飛を廻されては苦戰である。次で同金引も悪い。これも同銀と指すべきで、其時六四步なら七三金、一五角、四四角で形勢は同様である。

下手二二馬以下の指方は窮地の持を活躍して好手順であつた。尚五二馬、六二馬も敵陣の攪亂策で此際の手段である。

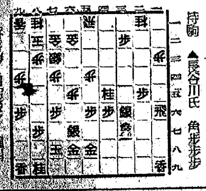

(本日の指了り盤面)

持駒 ▲長谷川氏 角步步步

株式 (廿九日)

朝取短期

銘柄	寄付	大引	高値	安値
朝新 前	[illegible]	[illegible]	[illegible]	[illegible]
東新 前/後	一〇七・九	一〇七・九	一〇八・〇	一〇七・六

(以下 朝取短期建玉表、大株長期、大株短期、東株長期、東株短期、大株短期喰合、東株短期喰合、商品、外電、金融 各表 [illegible])

公社債利廻表

銘柄	利率	相場	最終利廻	償還期限
甲號五分利	50	105,60	4,49	38
第二五分利	50	105,55	4,63	68
廿一年四分半	45	102,50	3,86	21
一號四分利	40	103,00	3,71	33
一回四分利	40	102,90	3,78	44
廿三年三分半	35	98,90	3,69	23
雜三分半	35	96,90	3,70	48
郵貨四分利	40	197,00	3,88	46
32年支那事變	35	98,00	3,69	38
米貨六分半	65	360,00	5,59	29
滿州一回投資	40	99,60	4,03	28
東京市い號	43	100,30	4,27	25
十回京鐵道	43	100,00	4,30	30
政保り興業	42	99,90	4,22	29
182 回	43	100,10	4,28	25
168 回滿 鐵	43	100,10	4,28	29
171 回 〃	41	98,50	4,31	26
181 回 〃	40	97,80	4,31	25
196 回 〃	42	99,60	4,25	27
155 回東 拓	43	100,00	4,30	26
133 回 〃	41	98,50	4,33	22
41 回滿 鐵	45	100,40	4,40	24
49 回 〃	43	100,00	4,30	24
67 回 〃	43	100,00	4,30	27
三回北支開發	42	99,30	4,28	28
政保1發送電	42	99,30	4,28	26
〃 2 〃	42	99,30	4,28	26
3ろ東電	43	99,95	4,31	24
政保1日鐵	42	99,30	4,28	25
3ろチツソ	43	99,85	4,32	24

投資が御奉公になる時代
御資金の運用と利殖 放資相談
御放資本位の立場から、放資に關する一切の御相談に應ぜさせて頂きます。御來社御照會、又は御通信なりで精々御利用の程願ます。參考資料贈呈
野村證券 京城府黄金町二

公社債株式賣買 朝取一般取引員
昭和證券株式會社 京城府明治町

朝取一般取引員 有價證券現物賣買
山本源作商店 京城府明治町一丁目
電話本局(2)五一九一番
滿洲山源證券株式會社 奉天加茂町八號

飽くまで嚴選 株式投資も臨戰態度で
大原證券 京城府明治町二 電話本局(2)5,131—5,139

朝鮮取引所一般取引員 實物取引員
三和株式現物店 京城府明治町一丁目
電話本局(2)6101 6102 6103 6104 6105 6013
御紹介次第調査回答

朝鮮證券取引所最古の老舗 白井友之助商店
高てよ産業 證券投資 銃後の報國

證券 報國
二田原商店
朝取一般取引員 京城府黄金町二 電話⑵五一七〇

株式債券 短期現物
東亞證券
朝取一般取引員・京城黄金町二・電話代表本局五一六一

スマイル
結膜炎
トラホーム
つかれ目等の治療と豫防に
眼疾は早期にお手當して下さい
スマイルの秀れた薬効は、眼疾を迅かに輕快に導きます
習慣性なき 純正眼藥
二三錢 四五錢
自動點眼の便利な容器
總代理店 株式會社 玉置商店

わきが
自宅新療法 無代進呈
ワキガでお困りの方は御安心下さい。自宅で手輕に治る手術の心配のないヨクキク堅い藥がありますので手紙もから永年苦しんだがスツカリと治つて皆さんが大喜びです。御手紙下さい
愛知縣豐橋市西八丁ワ 日本醫藥研究所

生き生きした健康色調!
クロバー 口紅
ホ、紅
大阪・三栗商會・東京

洗ってはげない美しさを
肌に一番大切な栄養なのに今までの化粧水では、使ひ切れなかつたアミノ酸を配合してあります
弾力に、ニキビを防ぎます、キメを細かくします。
シワ・タルミを寄らせません。
それこそ、聖戰下の御婦人として、りりしい中にも人を魅する生地の美しさを甦らせます
アミノコロン
一圓二〇錢
販賣元 寶製藥株式會社

醫學博士 鮫島義雄
鮫島産婦人科
電本一六六八 京城本町三

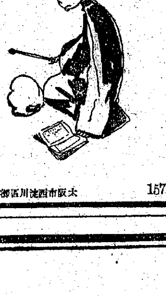
タバコのみの 歯磨スモカ
「衆口一切 脂垢清淨 白色白光 即妙皓歯 成就如是…」
全國著名化粧品藥店にあり 十五錢
大阪市西淀川區御幣島町 株式會社スモカ社

拔毛防止にはビタミンF配劑の
メデカ ポマード
丹頂チック本舗・金鶴香水株式會社
本品は理學に基き製法たるの二つに特許を有す
藥用植物性

パピリオ クレーム
A.普通ペーシングの方に B.自動下剃の時に C.荒れ肌の方に

惡化しやすき 化膿症に
中耳炎 蓄膿症 扁桃腺炎 急性・慢性 淋疾 化膿性 婦人科疾患 皮膚化膿
臨床的眞價
☆アルバジルの特異作用は生体内に於て化膿病原菌の發育を阻止し白血球の喰菌機能を增進せしむるにあり
☆殊に單なる内服により迅速に治癒を促進し短期間に發赤・腫脹・疼痛及び發熱を緩和消失せしめ余病の併發防止をなし得るは大なる特長とさる
☆これが全國的に病醫院に於て賞用される所以である
アルバジル錠
包裝 二十錠 五十錠・百錠 全國藥店に有
發賣元 山之内藥品商會 東京・大阪